京城日報 十一日夕刊

政革愈よ合同か
十日―革新派から政友會へ 無條件決行を通知

【東京電話】田中男の出馬は政界の分野に綜合離散で興味を惹いてゐるが、殊に政革兩派の合同問題は政本合同の後擡み、三派協調の關係上、目下のところ政友會に手出しが出來ぬので暫時沙汰止みの姿となつてゐるが昨年來田中男の引き出しに策應關係ある政革兩派の策士連は此際合同田中男に對しても永く政友の勢力維持策の上からしても此機に於て兩派を合同せしめんと策動中であつたが九日には政友會の小川平吉、小泉策太郎、革新の大竹、古島、秋田の諸氏が會合し對策を協議したが、政友會側は飽く迄革新派を併合したしとし、革新派は兩派對等の立場から兩派を解體して新政黨を樹立せんとして折合ぬため未決のまゝ別れたが革新派のみは居殘り懇談の結果此際小異を捨て大同につき政界の更始一新を期するをよしとし革新派は一切無條件で政友會に合同するを可とし田中男の正式總裁就任を機會に之を決行することに決したので十日革新派は政友會側に此の旨通知したと

鼎坐して凝議
合同問題…農商相後任問題 政友會の三巨頭

【東京電話】十一日朝、高橋、田中、野田三氏の會同懇談協議は政友、革新兩派の合同問題にあるは勿論なるも同時に政革合同の問題についても協議を重ねてゐるものと察せられてゐる、抑も政友會の小泉策太郎、革新の秋田清氏等は高橋總裁勇退、田中男の新總裁就任を期し政友、本黨、革新三派の大合同を策してゐたが時機熟せずその實行は見合はせられた、然るに小泉、秋田氏等は右時機熟せずとするも尠くも前の前提條件ある政友會と革新派を此機に合同せしめねばならぬものとし兩派の策士が兩三日來合同の總裁勇退決定したる時期に到達し得る域に達したと云ふから十一日朝の政友會三巨頭の會合にては勿論右合同の件も話題に上つたに違ひない、尚後任農相には高橋總裁に野田卯太郎氏、商相には山本悌二郎氏と決定し就任式は多分十三日であらう

時局に對する意見
大體において一致 首相を訪問した田中男

【東京電話】田中男は十日午後九時十五分より麹町區下二番町の私邸に加藤首相を訪ひ會談一時間半の長きに及び十時四十五分辭去したが其內容は田中男から總裁就任に至つた事情を詳述し首相からは組閣以來の三派協調の將來に關し意見の交換を行ひ大體意見の一致を見た又高橋、野田兩相辭職後の後任に就ては未だ田中男が正式に總裁に就任してゐないので深く之に觸れず後日の會見を約して別れた

田中男正式就任は十三日

【東京電話】田中男は十三日正式に政友會相談役會議、議員總會に臨み夫々の機關を得て就任の旨を報告する筈なるも同日高橋總裁辭任後の閣僚就任式も行はせられることとなるであらうと

憲政會では政局を樂觀
陰謀の脈絡も絶つた形

【東京電報】田中男の政友總裁就任後の三派協調につきては憲政會に於ても田中男の意中を極めて善意に解し當分政界は小康を保ち得るものと看做し居るも尚將來の推移如何に對しても憲政會は大體三派協調の運命如何に拘らず自派の立場には變動的の各方面に起るべき豫想せらるゝ政界陰謀の陰謀につき從來の政局方面と策動して居いた陰謀に就ては如何ともなし得なかつたが現內閣は此方面につきても既に根本的に人選を行つたのでその方面の心配もない踏襲するに努めて一致進行する爲に協議の態度であるといふに意見一致してゐる

六大政策 本黨旗印決定

【東京電報】政友本黨は政務調査總會にて大體政策の確立、國民生活の安定、税制の根本的改正、行政整理、農村、漁村振興の實行策、文官任用制度撤廢の六大政綱を旗印として今後國民に接する事に決定した

佛內閣總辭職
財政討議に敗北

【巴里十日發至急電】佛國上院においてエリオー總理は政府の財政々策を說明した後激烈なる討論に入り遂に投票の結果エリオー內閣は百三十二票に對し百五十六票で敗北した爲全閣員は議場より退出したエリオー總理氏は右敗北の結果十日獨大統領ヅーメル氏に辭表を提出した

後繼總理は誰
辭職聽許さる

【巴里十日發電】大統領ヅーメルグ氏はエリオ內閣の辭職を聽許した

【巴里十日發電】エリオー內閣崩壞と共に後繼內閣總理として下院議長パンルーヴェ氏上院議員モーリス前長官サロー氏上院議員セオドル ステーグ氏等最も呼聲高い若しパンルーヴェ氏國務總理に任命さるゝ場合には最近政界に復歸した前總理カイヨー氏が多分財政長官となるであらう大統領ドーメルグ氏は十一日ドセルヴァン氏を招致し新內閣の組織につき意見を聽取する筈である

下院における質問戰

【ボルドウ無電十日放送】佛國々務總理エリオー氏は下院にて演說し『佛國の財政は農民の憂慮する程危殆に瀕して居らざるも大戰後佛國の負擔は一千六百五十億法の多額にて是は當時戰爭の大犧牲なりしも目下はこれが平衡を圖り整理の改革をなすの要あるを以て財政の改革をなさんとす』と述べ下院議員ボカノフスキー氏は少數黨を代表し『目下の事態は政府の言ふ如く整理に都合が好いとは認め難い斯かる整理の可能條件は平常の空氣、國民の結束、國民の政府に對する信頼なるに目下は此の條件は一つも備はつて居らぬ』と反對の意を表した、但し下院は投票の結果二百八十六票對二百四十六票にて政府の內政、外交財政々策の信任案を通過した、然るに上院にて議員マルセール氏はエリオ首相の下院に於ける演說に質問をなし前財政長官クレメンテール氏は上院財政委員會に在任中に於ける中央銀行の濫用に關する報告を直に提出されたしと希望した

余の前任者も秘密に借金してゐた
と…エリオー首相下院で演說

【巴里九日發電】九日の佛國下院は政府借金を表明したが其際首相エリオー氏は左の如き演說をした『佛國政府は公債發行以外に財政を維持する方法がない爲め今日迄止むなく公債政策を採つて來た次第である大藏省と中央銀行との關係を正直に言へば予の前任者も常に銀行の帳尻をごまかして秘密の借金をしてゐたもので予は單にこれにならうたに過ぎない』ポアンカレー內閣も中央銀行から非立法の秘密借金をしてゐた

漢堡主交通能業 今尚ほ繼續中

【ナウエン無電十日放送】過般來獨逸ハンブルグ市に起り同市民の日常の生活及活動を阻害してゐる交通運輸同盟罷業は今尚繼續中である

ル將軍ヒ將軍を援く

【ボルドウ無電十日放送】ルーデンドルフ將軍はヒンデンブルグ將軍を獨逸右黨候補に推薦してゐる

民黨大會 七日廣東で開催

【廣東十日發電】來る七月十日第二次國民黨全國大會を當地に於て開催するに決定した政府の委員會

政變來…?
胡氏絕對否認

【廣東十日發電】不安なる政局を前にして意氣消沈せる胡漢民氏は政變來を絕對に否認して曰く楊希閔、劉震寰等の態度には何等の變化なく依然政府を擁護して近く唐繼堯討伐の宣言を發する筈である又范石生は既に南寧に迫り日ならずして之を陷落せしむべく政府は唐繼堯が全軍を擧げて雲南に引返すまで攻擊の手を緩めぬであらうと極めて樂觀的の模樣であつた

軍人政治運動 伊太利で嚴禁

【ボルドウ無電十日放送】伊太利首相ムソリニ氏は臨時陸軍大臣の資格で軍隊に訓令を發し軍人は絕對に政治運動をするなと嚴命した

聯治派は全部缺席。 支那善後會議

【本社北京特電】十日の善後會議の國民會議條例審議會には第一條の通過も見ずして散會したが西南聯治派は當日全部缺席した

各公使へ謝意 孫文の配下から

【北京十日發電】孫文氏の遺族事務長王兆銘等孫家族部十名の名を以て各國公使に對し孫の不幸に際し迅速なる哀悼を表したることに對し遺族一同深く感謝する處であるとし今回孫の葬儀も濟んだので謝意を表する旨を述べ更に國民と外人民衆との間に於ける親善之れより益々敦厚なるを希ふするものであると附記した

廣東政府鹽稅 外交團から抗議

【北京十日發電】廣東政府は昨年來獨立として鹽稅を設け中央政府と獨立して鹽稅を徵收し始めたが外交團は鹽稅が借款の擔保なるにより中央政府に抗議中である

貴革案再諮詢
樞府は全部承認する

【東京電報】樞府に再諮詢された貴族院改革案は過日の審査委員會にて貴族院の修正案に對し大體賛成を與へた尚一部分未了の點については審査委員長に一任することゝなつたが其後委員長は審議の結果全部承認することに決したので多分來る十五日午前十時宮中に開會の樞府定例本會議に上程し之を可決することにならうと

サガレンの石油利權に
シンクレアの會社割込運動 露國政府承認慫慂

【華盛頓十日發電】米國の石油會社シンクレア會社は露國の石油利權を獲得せんとし露國政府を承認するやう當局に對し運動を開始しつゝあり右は國務省の對露承認を希望して企圖してゐるものと推測せられる、而してシンクレア會社の露國承認運動は米國政府の代表者は米國政府が日露條約を以て極東の門戶開放を破るものであると思惟して協定を破るものであるとの意見は事實無根であるとされたものであると信じられてゐる

サガレン駐屯軍 十日發函館へ

【港十日發電】サガレン駐在軍十日正午函館に向つた一隊は花咲丸に乘船小樽の港より一隊は十日午前九時より午前函館に向つた

鐵道局整理
第一着に高級者から…… 加俸の整理も行はれる

鐵道局では滿鐵委託經營時代の收入を基礎として特別俸給により高給者の服務を減じないと言ふ事を主眼として本俸は別として加俸は一律に何割減と云ふ事になるか又は本俸の二割以下を越せず或は本俸は最大限度の八割に落ちると云ふ程度と云ふ事にならうといふ事であるが高級者に就いては本俸の外に特別手當が多くの問題となるが二等以下の者は一律に官吏に比して優遇と云ふべからず只年末賞與により調節さるゝ事になつたが

本年下半期

ものもあり又一方には高給者は大抵年功加俸もあるものが多く今年度は官吏になつて一年以上經過しなくては賞與年限に加算されないことになつてゐるので之が一番先に整理されるであらうと見るものもあるが何れにしても整理の範圍が廣く職員一同は戰々兢々としてゐる

新東拓總裁
總會後渡鮮か

新東拓總裁に任命された渡邊勝三郎氏は總會後渡鮮するであらう

鐵道局雇傭員規則

四月十一日附にて鐵道局雇傭員規則を改正し之を施行する旨布達された

鐵道局員恩給停止

鐵道局にては從來滿鐵社員として勤務中には恩給を支給されてゐた者が少なかつたが今回官吏と同時に判任官以上に任官された者には當然之が支給方を停止さることゝなる譯であるので當該者は恩給法第五十八條に依り所屬長を經由して局長宛に屆出づべしと

錦川郵便所新設

十三日附告示を以て四月十六日より錦川郵便所を新設

府協委員會

京城府協議會委員會は九日午後二時から土木課樓上會議室に於て繼續の會議を開き各部より來議に入り第三款土木費では元町四丁目龍山津海揚改修工事は本年度豫算に計上なきも、これが改修の必要は緊急である、然しながら二萬圓の工費を要するので財政多端の折柄考慮を要するので決定を留保し、第六款屠獸場移管に就いては移轉の必要を認むるも現狀のまゝ設備を加へて使用すべしと云ふ現狀維持說、明年度まで延期說等議論が紛糾し更に協議決定することになり決定を留保し第十款警備費ではサイドカーと水管自動車の消防上に於ける比較論が起り結局本年度は原案通り試驗的にサイドカー二臺を購入することになり第十一款補助費、李爾井氏經營の京城圖書館七千圓補助外は原案通決定、十一日委員會を以て全部の豫算案の委員會を終り十二日午後二時から本會議開催の筈

總督儒城へ

齋藤總督は大邱での學校組合評議員會の總會に臨む爲め十一日午前十時京城驛發釜山に向ひ、五日儒城溫泉に一泊のうへ齋藤秘書官は同日夜行にて歸任の豫定

全鮮內國電報數

全鮮各郵便局取扱に係る三月中の內國電報數は和文六十萬五千九十八通、歐文十萬二千六十四通(歐文二十三百五十六通)である此の收入は金額十四萬四千四百七十六圓であつて前年同期よりも一萬三分を減じてゐると

東拓總裁任命
十一日發表さる

【東京電報】既報の如く拓務省は東拓總裁三郎氏に對し十一日左の通り任命發表さる

從三位勳二等 渡邊勝三郎

東洋拓殖株式會社總裁被仰付

略歷 氏は明治五年一月岡山縣に生る、明治二十九年帝國大學法科大學卒業、同年高文試驗合格、奈良、廣島各縣參事官、福島、和歌山各縣書記官、香川縣各事務官、廣島縣知事、內務省地方局長、新潟縣知事に歷任、橫濱市長を經て今日に至る

朝鮮に軍事教育
實施につき兩當局協議

【東京電報】政府は軍事教育實施に伴ひ朝鮮、臺灣、樺太、關東州の各殖民地まで實施し度き希望で十日內閣拓殖局では各殖民地當局と打合せ具體的に協議する所があつた

高級社員に

なると官吏に準じて正式に任用されてゐた筈で資格ある者は必ず官吏よりも遙かに優遇されてゐた筈であるので今回の改正にも高級者の俸給に於ても隨分無理な點もあつた樣である一部は利益を維持する目的で給料より高く支給されるか文部省に於て對し陳情するであらうとの見方もある

林野基本調査
京畿道で進捗

京畿道では森林保護に林野調査を調査の基礎を確立する爲め森林保護組合中央聯合會で三回に亘る戰線調査を組織して豫算三萬三千餘圓を投じ林野基本調査を行ふべく目下準備中の處で林野一部地方に於て技師監督の下に林野調査を行ふ筈で林況地況其の他の事故に渉り詳細の調査を行ふ筈。該調査完了後は林野經營上利益甚大であらうと評されて居る

港灣協會總會
提出事項內容 【1】

來る二十五、六兩日京仁兩地で開催さるゝ港灣協會第二回通常總會に對し各道及各府より提出事項は大體左の通りであるが其中朝鮮側提出の內容は次の通りである

○提出者 評議員(元山府尹) 木村靜雄

一、朝鮮主要港修築速成に關する件 財源として荷物噸税の賦課を其の筋に建議するの件

理由 朝鮮主要港の修築を要することの急務なるは言を俟たざる所にして只問題とする處は之が資源如何にあるのみ今朝鮮主要港の呑吐貨物は其の量約四百萬噸と見るを得べく之に對して一噸平均の噸税を課するときは五千五百萬圓(七分利と假定して)の事業公債を起すを得之に依り實地計畫を樹て港灣施設の速成を期せむとするにあり

○提出者 評議員 大河內得一(鎭東局長)

一、本邦輸出品の荷造表裝改良と米法にて其の容量表示に關する件

理由 從來本邦輸出品の荷造は外國品に比して破損し易く中身の脫出又は汚損を來し船舶の荷役作業上に支障あるのみならず荷造の改造發送受渡に相當の時日を空費し殊に延滯の已むなきに至り受荷主に於ても商機を逸する外國品の荷造に遜色なき程度に改良を加へると同時に未だ米法を採用せざるもの多きを以て之が容量表示に依る貿易統計取扱上に不便少からざるを以て今回米法の實施せらるゝを機とし輸出品には必ず正確なる容量を表記せしむることは一般取扱者の便たるに止まらず之に依り宣傳普及するに至るべし此等改良に依り本邦輸出品の聲價を高め彼我の享くる利益は鮮少ならざるべし之が促進に就ては各地商工團體に勸告すると共に重要港灣所在地の商工課に於て輸出品表裝の研究を行ふ規則を設け商工業者の荷造を統一するを最良なりと思料す

○提出者 評議員 飛鋪秀一(木浦府尹) 同 山野龍三(木浦商業會議所會頭)

一、重要の開港場に於て海員ホームを設置する場合之が助成方に付政府に建議の件

理由 海員の爲め相當の娛樂機關を設け以て其の品性の荒廢を防ぎ業務の向上を圖り一面又陸上に一定の居宅なきもの亦爲め安價にして且つ居心地よきホームを供し併せて其の一部を下級海員の養成所に充當せしむるは啻に海員其者の爲めのみに非ずして實に我海運事業の發展を期するため必要なる事項に屬し其の勤務及日常生活の實際に鑑みて他の陸上勤務の勞働者に對する斯の種の施設にして或は必要缺くべからざるものなるを以て政府に於て補助して助成の必要あるを以て之が設置を奬勵し國費を以て助成に努められむことを政府に建議せむとす

○提出者 評議員(鎭南浦府尹) 澤永彥四郎 外五名

一、鎭南浦築港の急速完成を其の筋に要望の件

理由 鎭南浦は西朝鮮唯一の貿易港にして明治三十年開港以來漸を追て發達し明治四十二年に至り商港としての設備あるも朝鮮に於ては未だ殆んど之なきは遺憾に堪へず右の理由に依り實際に其の必要ある局部に於て船渠の設置を建議せしむるため既に何分の施設あり又は海員の內地間要の地點に於ては海員考慮に比し更に一層の急速大を認めざる可からず

四十四萬圓の巨費を以て築港事業に着手し工を起し其の進行中偶々歐洲大戰の爲め物價暴騰の爲め、關係者たる大官の更迭により當初の計畫に一頓挫を來たし工費僅に百餘萬圓を投じ中途にして之れを打切るの止を得ざるに至り豫定の閘門式を變更し僅に二千噸級の船舶二隻を繫留し得るに過ぎざる開渠式の船渠を造り未成品の儘竣工の形式を履むに至れり

爾來鎭南浦の發達は益々順調に進み其貿易額の如きも大正元年には僅かに六百十二萬圓に過ぎざりしもの大正十三年には四千五百六十八萬圓を示し其噸數に於ても皆に八十五萬噸の多きに上り其內船渠を利用したるものゝ二十七萬二千噸にして百二十五間の岸壁は一間當り實に二千百七十六噸の利用率を示せり而して出穀盛期には入港する船舶悉く沖待を爲す有樣にして多きは百餘時間に及びしこと一再にして止まず

一方鎭南浦港を利用する經濟的見地よりすれば平壤の工業は漸次發展し平安南北、黃海三道の農事狀態は耕作方法の改良、水利事業の勃興、未墾地の開發等に由り穀物の產額著しき增收を示し鎭南浦に廻著するもの數年を出でずして現在に倍從すること火を睹るよりも明なり

叙上の如く鎭南浦港の完成は最早一日も忽諸に附す可らざるにより本協會の決議を以て當局に要望せんとする所以なり

公會私會

◇警察協會評議會 朝鮮警察協會にては十一日午後一時警務局に於て評議員會を開き諸般の打合を爲した

◇京城府協議會委員會 四月十一日午後二時より土木課樓上會議室にて繼續開會、一般土木費、同第六款屠場費二、歲入雜收部同臨時部三、特別會計水道費豫算を討議する以上

◇學校組合委員會 京城學校組合委員會は十日は休會十二日から繼續開催十五六日頃本會議を開催すると

人事消息

▲有賀殖銀頭取 十一日朝京釜發朝鮮の途に就いたが道廳移轉に付き釜山に一泊官民招待宴を張ると

▲木太房太郎氏(鮮銀監事) 十二日朝入城

▲篠原秘書官 總督に隨ひ十一日朝儒城溫泉に向つたが同夜午後七時にて歸任

▲山中大吉氏(辯護士) 十日夜發東京へ出張 廿日頃歸城の筈

▲米山柳吉氏(三井信託專務) 十一日夜入城

對山錄

遠藤さんを前總監として迎へて遊すさうな。どうせ運局は新の證物す。

◇總選舉の借金七十五萬圓、架設行への利拂でも容易でない。それに毎月の本部經常費が二三萬圓、トコロが遠藤さんは臨時の身分で、息子が借金證文の判をつかぬ。ソコで政友會でも臨時となつた。

◇新聞記者上りの小泉策太郎君、皆執つた柄杓、名文を草して總裁辭退の陰謀の結果でない所以を說いてゐる。しかし遠藤さんの引込みが早過ぎて築屋が啣つたとはいはぬ。

◇大竹貫一が新黨樹立の策源地。同せ參ずる顏觸は、古島、秋田、林田に一味の小泉策太郎。名もおとなしく立憲統一黨といふ。綜合進歩の看板を下して、サーベル政黨を仰ぐにはそれがふさはしからう。

◇革新俱樂部の選擧費は、誰が工面したと思ひます。小泉策太郎君の手からそつと古島君に渡されたー封がそれだ。兩者は政友と古島君との關係を見れば、蘇我はちやんと認めやう。

◇今の政界には新聞記者上りの智略が多いのは面白い。憲政會の安達、本黨の吉植、政友の小泉、革新の古島その他は皆然りである。

◇正貨はヂリ〳〵崩れて、一時二十二億近くから今では十四億となつた。又外債で、借金の山をこしらへるか。

天氣豫報(十一日)

曇

十一日午正 最高氣溫 一三度四 一五六
昨日最低 一五度〇 五六三〇

最強力消化素
プロタミラーゼ
澱粉・脂肪・蛋白質に對し從來の消化劑に嘗て見ざる強力なる消化作用を有する事は內務省東京衞生試驗所及醫學博士原氏の一均氏の實驗報告に徵して明かなることなり。消化不良・病中病後の營養保續・小兒消化不良等に應用して偉效を收む
强大なる消化機能を有する動物膵臟の內外分泌物
(說明書郵呈 藥舖及藥種あり)
發賣元 大阪市東區道修町 株式會社 武田長兵衞商店
25―267

美味にして効力優秀 世界唯一のアミノ酸製劑
補血滋養強壯 ポリタミン(液狀)
最新栄養學說に則り貴重なる原養素たる蛋白質を完全消化成績體のアミノ酸を基本成分としこれに腦神經營養補血劑グリセロ燐酸鐵を配せる學理的製劑なり。貧血・衰弱・虛弱體質・病中病後・姙娠時・產後に用ひて優秀なる効果を示す。
專賣特許 說明書郵呈
〔價格〕液狀ポリタミン 二五〇瓦 二圓五十錢 五〇〇瓦 四圓五十錢 〔顆粒製劑〕 粉狀ポリタミンのほかにポリタミンゼリー・ナヤヤコール四種製品あり
製造 大阪市和田町 大五製藥株式會社
株式會社 大阪市東區道修町 武田長兵衞商店
東京特約店 東京市本町 小西新兵衞商店

▲特別廣告 一手扱 大阪今橋二 第一廣告社

全鮮に亘つて一齊に 簡易國勢調査を行ふ
今秋十月一日午前零時を期して
調査員は總督が任命

明治三十五年法律第四十九號に依り十年毎に國勢調査を施行することゝなつて居たが其後大正十一年に同法が改正せられ本調査の中間期ち五年目に一度簡易なる國勢調査を行ふことゝなり丁度本年が其年に當つて居るので朝鮮に於ても施行し總督府令の上は直に關係府令を發布し今秋十月一日午前零時を期して全鮮一齊に施行することになつてゐる

申告書は秘密
何の爲めの調査か 倉橋文書課長談

國勢調査は衆知の如く決して課稅の資料又は犯罪搜査のためにするものでない事は勿論で簡易國勢調査に關する規則にも『簡易國勢調査申告書は統計上の目的にのみ使用し如何なる場合と雖も之を公表することを得ず』と規定せらるゝ所である。然らば此簡易國勢調査は一體何を調査するかと云ふに、（一）氏名又は姓名（二）男女の別（三）出生年月（四）配偶關係（五）本籍又は國籍別の五つである
（一）氏名又は姓名を調べると調査が正確になるばかりでなく國家社會成立の基本になつて居る人口の總數や各地方集團分布の狀況などを知ることが出來ます
（二）男女の別を調べると人類社會の二大部門であつて道德風教に至大の關係がある男女の釣合を知ることが出來ます
（三）出生の年月を調べると國民の活動力や生産力の尺度である年齡別に依る人口の構成を明にすることが出來ます
（四）配偶の關係を調べると國民增加の本源で又社會が健全であるか否かを察する標準である婚姻上の狀態を知ることが出來ます
（五）本籍又は國籍別を調べると内外交通往來の一斑を明にすることが出來ます
以上の五つの事柄を互に相關聯させて見ると尚幾多の重要なる事實が明になりまして所謂國勢の基本が明瞭に分るのであります
尚ほ調査の區域は行政區劃に依り更に之を數箇の調査區に分つのであるが一調査區は大體五十戸を單位とするのである調査の組織は一調査區に一人の調査員が居つて主として其調査を擔當し其上を府尹又は面長が監督し道知事は道内の調査の執行を指揮監督する仕組になつて居る此重要なる任務に當る調査員は道知事の推薦に依つて總督が任命することになつて居るが調査員の如何が調査の成績を左右すると云つても決して過言ではないと信ずる

朝融王殿下は おしのびで御入城
岡田司令長官も一緒
十六日仁川へ入港する 第一艦隊歡迎の手筈きまる

第一艦隊司令長官岡田大將の麾下に屬する艦艇三十餘隻は愈々來る十六日仁川に入港する事になつたが乘組將兵九千八百餘名は京城に於ける中交方に

◇…入城 するので官民合同で歡迎すべく既に準備を整へ居り同艦隊に際しても案内役を附することになつて居る司令長官岡田大將以下將校は十七日午前十一時二十五分京城驛着列車にて入城し朝融王殿下は御微行にて同時に御入城總督府官邸内に入らせらる尚十七日午後二時には司令長官以下幕僚に對し李王職より

◇…秘苑 に於て茶菓の饗應あり同六時から總督の晩餐、翌十八日は午後七時から軍司令官邸で晩餐會がある將校以下士官以上は入城者二百三十餘名に對しては十七、十八、十九の三日

◇…接待 を爲すことになつて居る下士官兵の歡迎に就ては京城府が主となり公會堂に於て京城府民歡迎の饗應をなし下士官兵は十七、十八、十九、二十の四日間入城者二千餘名に對しては十七、十八、十九、二十日の四日間に亘り午前九時より十一時三十分迄午

西大門町 曉の火事
五戸を燒く

十一日午前五時十分頃府内西大門町一四八番地に瓦葺二戸一棟をなめ盡し非常に隣接家屋三戸に延燒し消防手の必死の努力に同四十分漸く鎭火した附近は人家稠密し朝鮮藥局、其他商店所有等の燃料物があるので所轄署から警官數十名を派し警戒防に努める等一時は大混雜を呈したが原因は判明しないが附近には油紙の燃燒から自然發火したものだと噂して居る損害約二萬圓
時代日報差押 十日附時代日報は治安妨害の廉に依り差押へられた

軍樂隊 演奏會
京城で三回

京城府では十八日第一艦隊所屬軍樂隊北條名を招聘左の通り三回に亘り市民の爲に演奏會を開催する
午後一時から京城府廳前特設演奏臺で演奏▲午後三時から各主要官衙銀行會社幹部並に府協議員學校職員學校評議員等を招待▲午後六時から新龍山小學校にて龍山方面の市民の爲に開催
同軍樂隊は日本の海軍と樂隊でも優秀な樂隊で演奏の曉は聽衆を魅了するであらう

演習中の椿事
兵曹長飛行機に殺さる

【横須賀電話】相模灘を中心として行はれ居る陸海軍合同大演習に參加せる横須賀航空隊ハンザー式飛行機は十日午後十時頃夜間飛行の演習中兵曹長新潟縣西蒲原郡村生れ川俣龍太郎（二）はプロペラーの爲め左肩より上部を頭に二つに割られ卽死した演習中とて同氏は殉職死者として處置せられる筈
後は一時より三時卅分迄の二回に分ち許可せられる事になつてゐる

原始的な 穴居生活
龍山署管内に四百餘名

龍山署管内の細民卽ち穴居生活者は常盤町十戸四十五名、元町三丁目に六戸二十名、二村洞に八十九戸三百三十八名で其中二村洞の穴居者は大正八年頃漢江方面から移住した砂利採取人夫及びコークス拾ひで貧窮者の集團である彼等の生活は勿論何等の餘裕なく其の日暮して穴居などは頗る原始的のものである

二百年前の石棺
水原翁支谷山から發堀

水原郡正南面伯里の翁支谷山中腹から古墳を發見し翁支谷山中腹から二百年位前のものゝ石棺を發掘して評判になつて居る石棺は花崗石で長さ二尺四寸幅一尺五寸高さ九寸五分あり色の光澤美しく底と蓋には七星を彫刻されてある。發掘の所有土地であるが同里の鹽の所有土地であるが發掘した爲め發堀されたものらしく昔は其の墓側に埋藏されたものと推定される。目下水原署で保管中であるが或は學術的に頗る有益なものかと云はれて居る

夫人令孃を蕩して 學資を作る大學生
遂に警視廳に檢擧さる

【東京電話】東京府下の令孃貴夫人妻女を誘拐強迫し數萬圓を捲き上げその金にて慶應大學文科に入り更に研究科に轉學をなし華美な生活を續けて居た青年が九日警視廳の手に逮捕された兵庫縣戸原村出生山根作吉（三）といひ大正八年京都某家中學を卒業後同年九月慶大文科に入學し芝區三田四國町野村方に間借りし家庭教師となり學資の幾分を稼ぎつゝ通學して居たが十二年八月中村大使の令孃に家庭教師として出入り中懇意となれる某令孃と大使令孃にて某外國語學校教師田邊ゝ（二七）（假名）と懇意に就れ遂に懇となりそれを種に數千圓を捲き上げ一方離借りしてある内田まで二ヶ年に亘り繰り返し四十一月に遂ぐ（二）をも籠絡し昨年十一月の生活は最近は殆ど惡事を延ばし金品を捲き上げたる事が判明した

龍山方面に 空家が殖えた
引越しが盛んに行はる

龍山方面では近來非常に空家が出來て引越しが盛んに行はれる龍山署の調査に依る空家現在表が十一日判明した合計一百七十九戸で其主なる方面を見ると漢江通りの住宅三十六戸漢江通り三角地附近の商店十二戸住宅四十一戸元町一圓の商店五戸住宅六十六戸等であ

子供を主題とした 美しい交通ポスター
一兩日中に各學校へ配布

交通管制のため京畿道保安課から京城、仁川、開城の小學校普通學校其他へ配布するポスター三種一千五百枚が愈々印刷を終つて今明日中に夫々配布される筈である。三種類共美しい色刷りで
甲 は女教師が黒板へ「皆さん交通道徳を守りませう。右側を通りませう。左右を見て横切りませう。道で遊ぶのは止めませうと書いて生徒に教へて居る處を描き
乙 は電車と自動車とに挾まれた少女を兄さんが救ふ處で圖繪に『左右を見て横切りませう』を表はしたものであるが
丙 は街頭の通り標語を道で遊ぶのは止めませう』を表はしたものである
此の三種のポスターを各學校の教室に掲げて先づ小供から交通宣傳をと云ふ計畫である、そして愈々市中に對する宣傳要綱デーは
第一回……四月十五日
第二回……四月二十五日
第三回……五月十五日

本社寄贈の分も共に

第四回……九月十五日
第五回……十月十五日
に實行する筈で、保安課では此ビラ十萬枚を印刷し之れを市内各戸に配布するのみならず各店にて自動車其他に此ビラを貼付し其他各々の交通取締を嚴重にし同時に實行當局の交通取締を嚴重にし同時に管內の交通の幸福が重大であるが在る本社で一種を印刷寄贈した。圖のポスターがそれである。

近日の夕刊紙上に連載
勤王秘錄『火焰の舞』 前田曙山氏作

精細巧緻な近代的新傾向で鳴らした前田曙山氏一流の述作は、その興味本位の描寫と、怪奇縱横の内容とを以て他の追隨を許さず必ずや讀者の心理を引つけずには置かない魅力を持つて居ります。現に帝都に於て三大紙上に同時に執筆して、何れも絶大な好評を博しつゝありますが、今回本社は特に多忙な氏を煩はして、氏獨特の快筆に成る『火焰の舞』一篇を得、最近の本紙夕刊紙上から連載することにいたします。本篇は幕末の京都を背景として描き出された一篇の勤王秘錄で少壯快俠の志士と艶麗花の如き京美人とがからんで、京の街頭に擴げる快奇百出、維新史の裏面に潜んだ勤王黨の一大活劇が弱らぬ活動寫眞を見る如く紙上に展開するのであります。必ずや本紙愛讀者諸君の熱狂的喝采を博することを確信して今から密かに本社の快とするところであります。

醉拂ひ巡査 拳銃で撃つ
被害者は會議所議員
平壤料理屋の慘劇

【平壤支局特電】十一日午前二時頃平壤府幸町支那料理店東陞樓に於いて平壤商業會議所議員にして支那事務所經營者某氏と拳銃で巡査が一時頃飮酒の上同店主と口論の末拳銃を發射して被害者の腹部に二發命中致命傷を負はしめた加害者は平壤署の巡査で加害者より凶器の拳銃を提出し平壤署より係官出張取調中であるが被害者は翌朝死亡した事件の眞相取調中で同店主外數名を取調中で加害者の動機は未だ明らかでない

毒殺された鷄を 喰ふて中毒を起す

光熙門外新堂里農民某が山中で毒死して居た鷄を拾ひ家に持ち歸り料理して家族と共に食つたところ何れも中毒を起し重態に陷つたが發見が早かつたので生命には別條ない見込みで、その鷄はその附近の畑の持主が荒されて困るので毒藥を入れた餌を撒いたもので、それを知らずに喰つた爲めに中毒を起したものらしい

此際何も申さぬ
たゞ決議に服從するのみ
問題の人平山辯護士語る

昨報京城の内地人辯護士會で除名問題を惹起した當の人物平山辯護士は十二日の臨時總會を前にして次の如く語つた『私は唯今何事も語りたくないが私の爲めに辯護士會を騷がしたことだけでも甚だ申譯がないと思つて居る。十二日の總會には勿論私も出席して詳細に事情を具陳する考へだ。その結果如何なることになるかその是非は總會に依らず私は總會に於ける決議に從ふ覺悟で居る』言はゞ辯護士の沙汰を仰ぐことかそれも知り得ないことだ。更に角臨時總會の席上平山氏の陳述や一方の申告等をよく聽取した上で決定することになつてゐる』と語つた

齒科醫校卒業式

京城齒科醫學校では來る十五日同校講堂で卒業式を擧行する

徐名の權限は 總督にある
松本會長談

府内地人辯護士會長松本正寛氏は『平山氏の除名といふのは私の無限の意味であつて若くは會則に基き總會の決議で除名を決するのであるからそれを以て直に除名するといふ譯ではない。その總會の決議は如何なるものであるかといふと私はその總會の決議に服從するの外はない。此際私は總督に於て決定することになつて居る、從つて私の最終の決定は總督の權限であるので其れ以上に私が申上げることは出來ない』

刑事課の 掏摸狩り
十日から三日間

京畿道刑事課では最近掏摸被害が續出しいので殊に花見時期でもあるので乙等の班を一層活動させる計畫を立て十日午後から三日間一齊に府内各警察署と聯絡を取つて掏摸狩りを行ふ

殉職集配人の 遺族に八百圓

遞信局共濟組合では今回平安北道郵便局元集配人故劉宗祥の遺族に對し殉職手當六百十二圓及び死亡給與金百四十圓其他合計八百圓を給與したが劉集配人は大正十二年五月以來郵便局に奉職し本年一月十日市外郵便集配執行中溺死のため足を滑らし鴨綠江に墜落殉職したものである

二百餘の女で 卅二萬圓稼ぐ

龍山署管内遊廓彌生町大島町の娼妓二百五十六名の昨年中稼ぎ高は遊興人員内地人三萬六千六百十五人鮮人四千百六十八名遊興費内地人二十九萬五百十八圓鮮人二萬九千七百五十七圓で十三年中遊冶郎のつぎ込んだ金が三十二萬圓餘とは大したものである

鐵道公園に 天滿宮
建設を願出づ

府内漢江通り鐵道局員細井幸藏氏外十八名から鐵道共濟組合へ鐵道員の爲め漢江通り十六番地鐵道公園内に天滿宮の神祠を建設方を府廳内務課に願出た建設地は同公園の東隅約八百四十坪工費約三千圓である
然し不逞團一味のものが京城へ潛入したと云ふ事實に無さそうであると打ち消して居た

全鮮ゴルフ 競技大會
三月清凉里で

京城ゴルフ倶樂部では五月三日午前九時より清凉里のゴルフ場開場式を兼ね全鮮ゴルフ競技大會を擧行し大邱、元山、釜山、光州その他全鮮のゴルフ天、の外會員家族をも招待すると

ペンの爲に一番よい パインインキ
京城本町二パイン萬年筆

癈兵團を歡迎
愛婦と軍人會

愛國婦人會朝鮮本部、京城府及在郷軍人分會が中心となつて京城聯合會主催の癈兵團朝鮮觀光團一行に對し各地の協賛が決定したので彼等の一行は十六日夜入城の豫定であるが一行の過去の功績と現在の境遇に同情し京城到著の際は便宜を與へ夫々接待する筈

キンゼー兄弟 優勝す
榮ある御前試合

【東京電報】朝刊一部所報東宮殿下の御前庭球試合は十日午後一時三十分開始された東宮殿下は午後一時卅分モーニングに中折帽の御服裝にて台臨あり各宮各妃殿下李王世子同妃殿下等何れも東宮を中央に左右に御著席拍初の復試合は拍手裡に開始されキンゼー兄弟對青木、福田の復へ合終れる頃澄宮殿下をはじめ各若宮も臨席され空前の榮ある試合となり復試合はキンゼー兄弟對青木福川、審判松本にて第一セツトは最初福川の當りよく攻勢を取りしも三セツトより見事なるスマシング、チョプの球にて敵に盛り返され六對二にてキンゼー組に勝を取られた第二回は兄弟組の巧みなる攻撃にて六對三にて青木組惜くも敗れたるノツトグラス對安部の試合は六對〇にて安部の敗キンゼー對熊谷は六對〇にて熊谷の敗ヌノツトグラス、キンゼー對安部熊谷の試合は二對〇にてキンゼー組の勝となつた

水雷衝突事件
解決行惱む

【北京十日發電】我水雷艇「風」と支那との衝突は地方問題として交渉を續けたものと日本側にて見做してゐるに反し支那側は之を眞面目に取上げる態度を異にし行惱みの姿である

狂犬の肉 を喰ふ犬捕り

府内三ノ五六六永井新之助方狂犬番犬インターの秋（三歳）は狂犬病と診定十日本町署員立會の上撲殺して死體は犬捕の金敬鳳（二）に交付し（二）の兩人に燒棄てるやうに命じた所兩人は同日歸路中其他外に豫め出た所兩人は途中同狂犬の肉を食べやうと持歸る途中を本町署員が發見して取押さへ狂犬

娘の落第から 兩親が自殺
入學試驗が生んだ悲劇

【熊本電話】熊本縣球磨郡一勝地村酒造業宇野四方寫氏（四）及び妻ミツ（二）の夫婦は四女ツメ（二）が去る三月人吉高等女學校の入學試驗に不合格になつたのを悲觀して何れも精神に異狀を呈し悲觀し七日自宅裏の山林中で縊死を遂げたそれに力を落とした兄スミも亦八日親族多數が寄り集まり多數の目を盗み又縊死を遂げた

大正館の便所で 一百圓強奪
犯人は三人組の不良少年

府内櫻井町徽文高等普通學校生徒李某（二）は三月三十日大正館に活動寫眞を見物中同館便所に行くと見知らぬ少年三名が便所に來いと連れ込み金の出所が奇怪であると百二十圓を強奪し行方をくらましたので届出により西大門署では嚴探中

龍山署一齊臨檢

龍山署では十日夜管内一齊に料理屋飮食店の特別臨檢を執行したが怪しい者一名を發見したのみで成績は良好であつた

不穩雜誌を 鮮内各地に郵送
怪鮮人龍山署に捕はる

京畿道警察部では十一日午前十一時頃警務部長室に於て馬野部長、東萬警部長、李刑事課長、野村同中主任警部、李高等課新聞檢閲係主任等の五氏一時間餘に亘つて何事か凝議したが其の内容を仄聞するに

南三日龍山署では某所に於て某鮮人を逮捕し取調べの結果某鮮人より不穩行物『新民報』の新號五六十枚を發見したと傳へられるので其後の處置に就て凝議したものであるらしい新民報は不逞團の不逞團が近頃新民府を組織し其の機關紙として新民報を發行する事となり四月一日附で配布を發刊し、鮮内各地に郵送した形跡があるものだと。右に就き東萬高等課長は『一瞬山で逮捕したと云ふことは報告が無いから信ぜられぬが新民報を配布した模樣はある。

女の溺死體漂着

十日午後一時頃京元線漢江トンネル先の沿岸に四十前後氏名不詳の年齡六十位の鮮人女の溺死體漂着したが其附近に鮮人の使用したらしい帽子や服物のある所から推察するに投身自殺したものらしく死體は面長に引渡した

飛行機衝突

府として内地と取決したる結果が十一日午前八時半頃京城飛行場に於て演習中の飛行機が衝突し[illegible]

京城局答月電報 三月中
京城郵便局取扱に係る電報發信數二萬三千九百卅九通受信三萬九千九百九十五通計六萬三千九百三十

氏同『復活の歡び』秋月氏
▲京城組合教會 午後九時十五分日曜京城復活記念禮拜說教（長谷川牧師）太平通青年會
俳劇講演會で…十一日午後八時より若草町本願寺にて『殺害提心の文化的考祭』介救布教使『迷惘の四句は皆是れ非なり』山崎風氏

專門學校 志願者

新學年に於ける各學校の入學志願者の近年に於ける趨勢につき學務局は目下調査を取纏め中で漸く官立學校の分だけ纏まつたが本年…

	志願者數	入學者數
京城法專（十二年度）	二三四	六二
京城醫專	四八四	五八
同	五二六	八二
水原高農（同）	三二五	九〇
大學豫科（同）	二九三	一六〇
同	八八四	一七五
同	六五九	一六八

豫科に要し僅かに本年度以後の學校の實際大學の準備として本年度二月より二十六日まで受附…定員の總數二千萬圓を控除するときは教職員教授の幹十六名

氣象台報（十一日）
高氣壓は支那中部にありて朝鮮方面は漸く低氣壓が弱まりつゝあるが朝鮮は南鮮は曇り

丁子屋特製 スプリングコート
英國製ヨリ糸セル 三十五圓 四十圓 五十圓
同 カルゼ 二十八圓 三十八圓 四十五圓

株式會社 丁子屋洋服店

三春行樂の好適地 仁川名所の隨一
月尾島潮湯開場 十二日より
開場當日 入場料 自動車賃＝半額 階上にては餘興の催あり
月尾島遊園株式會社

謝近火御見舞
株式會社 韓一銀行西大門支店
京城西大門町二丁目

謝近火御見舞
朝鮮郵船株式會社

素敵に儲かる 松茸を栽培せよ
何處でも出來ます栽培法は極く簡單で庭先、床下、小藪の中でも …
大阪市東區谷町九丁目停留所前 壽農園

第五回株金
右未拂込ノ向ハ近日中失權手續可致候間至急拂込相成度候
大正十四年四月十一日
朝鮮釜山府凡一洞七百番地
朝鮮紡織株式會社

朝鮮料理元祖 明月舘大擴張
時下益々御清榮之段奉賀候陳者弊店ノ義ハ開業以來各位ノ格別ナル御引立ニ預リ日ニ増シ繁榮ニ趣キ候ニ付此度店舖狹隘ヲ感ジ居リ候處今回新築工事ニ着手シ大宴會場ヲ始メ二階建物其他ヲ擴張シ以テ一千名以上ノ客ヲ容ルル建物ノ設備ヲ整ヘ御來臨ノ御客樣ニ御不便ナカラシムル樣致シ居リ候間何卒倍舊ノ御引立ノ程奉願上候
朝鮮料理元祖 明月舘本店 京城府敦義洞一四五番地 電話光化門六四番・八三二番
朝鮮料理元祖 明月舘支店 京城府瑞麟洞一三七番地 電話光化門七二五番・一七七八番

春の海 ―慶南海雲臺―

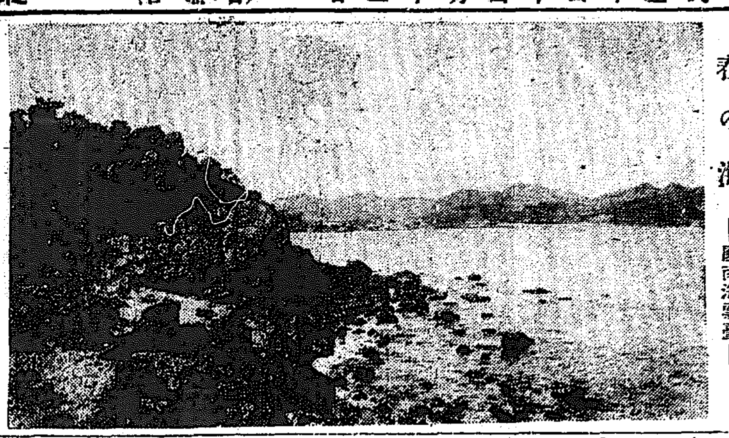

嚴格な取締り、遂行された結果大陸に於て當を得て居るやうだ株山君が或る郡部の下に土木課から散郡に追はれたのは一般に同情して居た今度元の巢に戻つて課長の椅子を占めたのに對しては誰しも適材適所だと言つて居る山本君が全く經驗のない土木から官房に入つたのは一般無理のない方であらうが川畿君に至つては知事と進退を共にすると當日頻りに言明してゐた程だから此の際辭んでも官房を去るであらうと觀測されて居たので何の不思議もないと言はれてゐる

元山稅關 首をひねる

問題の白粟從價稅に就て 仁川の御本山へ紹介中

【元山】昨報元山稅關支署が白粟を穀と見做し從價稅一割五分を賦稅する事となり、而も通牒の翌日より實施の筈である旨、當業者に通牒する所あり、餘りに突然であり且時代錯誤の感想なりとて當業者が憤慨し從來の慣例を破て戰く重大問題化さんとする形勢にある所は既報の如くであるが、斯樣の大問題を支署が獨斷にて發表すべき筈も無く、必ずや仁川稅關よりの通達に基づきたるものにて粟の賦課可成りに曖昧なる元山としては實に影響する所尠大なる由々敷き重大問題でもあり、當業者の之れに對する態度及び成行は左の如くなるを以て、元山支署に於ては今の處稅關が課稅を實施せず[illegible]仁川本關に紹介し目下其の回答を待つて居る、當業者は如何なる態度に出るか、最後の決定を見るまでは靜觀する事となつて居るが、當局の處置如何に依つては重大な結果を見ることゝなるであらう

陸棉作付反別

【大邱】慶尙北道内本年の陸地棉作付反別は二萬七百八十五町歩と決定した而して其耕作人員は十三萬三千九十二人で之を前年に比すると反別に於て二千七百三町歩を增加し耕作人員に於て千四百八十八人を增加せり本年の收穫豫想は一千六百萬斤にして前年に比し二百萬斤を增加せしむる見込である、本年の播種期は四月二十日前後に始まり四月中には全部の播種を終る見込である

元山雜俎

―◇―

◇修養團では十日から二日間公會堂ホテルで[illegible]會を開催し十一日の夜から講演の會を開き土曜日の夜から聽衆の參加をも歡迎したが、階級外の一般の參加を得て非常な盛況であつた

◇無一文で元山港外から二日も滯在して大盡風を吹かせ、藝妓と遊んで無錢遊興で警察へ突き出された男は、神奈川縣[illegible]生れ佐々木[illegible]無職

◇元山の徴兵檢査は十日午前八時から商業會議所で行はれたが、受驗者は二十名であつた

羅南神社祭典 五月一日執行

【羅南】羅南神社春季大祭は五月一日執行されることとなつたが、本年は神輿を擔ぐべく各町とも準備をはずむと

仁川驛運輸狀況

【仁川】三月中の仁川驛運輸成績は左の如く前年に比し著しく不振である(仁川)

	本年度	前年度
乘降人員	[illegible]	[illegible]
入場人員	[illegible]	[illegible]
手小荷物	[illegible]	[illegible]
貨物	[illegible]	[illegible]
客車收入	[illegible]	[illegible]
貨車收入	[illegible]	[illegible]
合計	[illegible]	[illegible]

瑞興郡の衛生狀況

【南川】十三年度に於ける黄海道瑞興郡の衛生狀態を同地警察署に就て聽くにチブス十名發疹チブス[illegible]名死亡[illegible]名で[illegible]患者五百名中川八名は消化器病で[illegible]

杷柳新植終る

【大邱】慶尙北道で本年度杷柳の試植として農家が杷柳の栽培をなすものに對し苗木一萬本に對して金二十圓[illegible]の補助をなし本年の栽培割當[illegible]を以て三月下旬を以て植栽を終了したが、本年は降雨適當なるを以て栽培者も頗る好成績の見込である

大連瓦斯 市營問題 目下研究中

【大連】杉野大連市長は過日の市會議員協議會と共に瓦斯問題を研究中であるが、[illegible]

慶北の傳染病

【大邱】慶尙北道衛生課の調査によれば三月中の道内傳染病患者は赤痢二、腸チフス[illegible]、パラチフス[illegible]、發疹チフス[illegible]、ヂフテリヤ[illegible]である

釜山餘錄

[illegible]

赤字愛婦支部移轉

【釜山】愛國婦人會慶南支部は[illegible]四月一日から釜山に移され[illegible]

清州春期清潔

清州署では十一日より十六日までの間市内の春季清潔を施行中(淸州)

國境の官民よ 吾等の新義州ホテル

に存續の意義を與へよ……

【新義州】新義州ステーションホテルが廢止の運命から脫して依然として存續して居るのは[illegible]

慶北雜俎

―◇―

▲産業振興會 [illegible]

▲女子技藝傳習所 [illegible]

▲組合總會と活動 [illegible]

平壤より

◇平壤の靴職工が[illegible]

▲水道水の[illegible]

平南米穀檢查料價下問題 他道並にしたい

其他の事は第二の問題である 穀物取引所理事 鳥越久則氏談

【鎭南浦】本府勸業に京畿道の米穀檢査手數料は米穀の移出港を有する慶尙道に比較して高いので[illegible]平南の當業者は屢々其値下げ方を當局に陳情して來た[illegible]

値下げは第二次的のものだ

商圏擴張は當業者の活動が肝要 松本平南道檢查主事談

[illegible]

忠北道廳異動

【淸州】忠北道廳では[illegible]

平北表彰者

【新義州】平北道では[illegible]

大邱商議評協會

【大邱】大邱商業會議所に於ては[illegible]

金融組合總會

【大邱】慶尙北道内の金融組合[illegible]

營口出入船舶

【營口】三月中の營口港出入船舶[illegible]

新義州金融組合 今日總會を開く

◇……組合長の椅子は誰?

【新義州】新義州金融組合の本期[illegible]

平壤の煙草哲學

戰界消長のバロメーター 平壤專賣支局當局談

【平壤】現代人大多數の日常生活に密接不離の關係あるものは煙草である[illegible]

喫煙習慣 [illegible]

一割の減 [illegible]

內地人側 [illegible]

中流階級 [illegible]

副業に これも有望

ワングルの美草莚

◇…販路は米國に濠洲

◇…品不足で供給不足

【大邱】[illegible]

神戸を經由 [illegible]

一才十四錢 [illegible]

大邱に於て [illegible]

無煙炭の燃料値價

三菱で試驗の結果頗る良好

【平壤】[illegible]

羅南の軍旗祭 十八日擧行

【羅南】羅南步兵第七十三聯隊[illegible]

南浦商議 會頭選擧 十四日擧行

【鎭南浦】[illegible]

南浦片々

▲南浦高女 [illegible]

地方集會

▲松村司令官送別宴(鎭海)[illegible]

地方人事

▲川越名三氏(慶北保務課長)[illegible]

▲高木賢一氏(京城女子高普校長)[illegible]

▲高木啓人氏(大邱中學校長)[illegible]

▲風早賀島氏(大邱商業校長)[illegible]

安心して子宮病を治す法

自宅治療の効果から 子供が出來るやうになり 喜ぶ全快者幾百萬人

一目で分る

頭痛眩暈

子宮內膜炎

女の命どり

月經

惡阻

[illegible]

女性は如何にして配偶者を選ぶか(下)

小說で男女鑑別法を學べ

菊池寛

婦が斯う云へばそれは男子と交際なんかさせるからつまらぬ男とラブする樣になるのだ、それで若い男女は絕對に交際させずに親が男を選んでやればよいと云ふ者があらうが、之は誤りである。男子は必ず女自らをして選ばしめねばならぬ。然し先に述べた樣に戀愛結婚は屢になられ弱點ある戀愛關係にあつた者が結婚すれば

◇……結婚後 さめ易い。丁度幼稚園へ行つた子供は小學校へ行つても先生を輕んずる傾向がある樣に、既に早くより戀愛關係にあつた者は結婚してもすこしも新鮮した心になれず互に

◇……我儘が 出て喧嘩し易い。」と云つても單なる見合だけで結婚するのも考へ物である、されば一體何うすればよいのか、結婚と云ふ事は要するに大きな疑問である。然したゞ此處に必要な事は本人自らが

◇……配偶者 を選ばねばならぬと云ふ事である。親が選べば其結婚が都合よく行けばよいがもし運が惡かつた時には不平不滿が出て一生悲慘な生活に泣く樣な事になる然し自分が選んだ時には假令運が惡くても

◇……責任は 自分にあるのであるから自ら其結婚生活をよくしていかうと努力する樣になるそして或る人は親子の悲哀は恥れられぬ處にあり、夫婦の悲哀は恥れねばならぬ處にあると云ふが自分は如何なる事があつても一度自ら選んで結婚した者は恥れてはならぬと思ふ。そして其處に自ら男子を選ぶ必要がある、從つて

◇……男子を 選ぶ智識を得ねばならぬ。それでは若い女が邪道に落ちないで男子鑑別法を學ぶ方法はないのであらうか。それは自分は

◇……文學に たづさはるに限ると思ふ。若い女が五人も六人もの男子に接する事は困難だが小說によれば幾十幾百の男子と對比し物の上で接して充分男子に就ての

◇……智識を得、其處に男子鑑別法も自ら會得されるそして而も何等の過失がないのである此意味に於ては自分は女が文學に依つて男子鑑別法を學び自ら男子を選んで自分の結婚生活をよくするに努める事を望むものである

ホテル雜記(三)

朝鮮ホテル 朝里夢人

◇

でも、惡辣な外人になると、斯う云ふ奴が居るから癪に障る。ボーイさんが笑止千萬。なかくチツプをやらない。ボーイさんは、出發間際まで多少に拘らずありつきたいから一生懸命に世話なり、服達なり、盡して止まない。いよく自動車に乘り込む。そこでポケットから銀貨か札だか分らないが握つて出す。ボーイのポケットへ捻込む。と、ボーイ『異れたわい』微笑みながら『サン、キュウベリー、マッチ』と頭を下げる。其間にブーくと自動車が動き出す。眼繚パットあがる頃、ボーイさんはポケットの中を改めると、錢計りんや、十錢白銅たつた一個ボーイさん啞然として怒鳴の啜さへ發し得ずとか。

◇

外人の人力車賃の支拂方法が面白い。一時間金六十錢と規定してあれば、十分間乘れば十錢しか支拂ふまいとする。だから車夫の不平顏を屢々見受ける。二十分乘れば二十錢じやないかと云ふ。打算的に鄕を付ける。勿論乘際には必ず時計を見る。外人はみんなそうですべてにそうだ。日本人が人力車を雇ふて乘ると十分位でも四、五十錢位は與へて居る樣だ。一體どちらがいゝのだらう。

◇

アメリカ人位、『旅の恥は搔き捨て』と云ふ事を心得て居る人種はあるまい。殊に金錢上の問題と來たら尙更な遣り口で、案外な吝嗇振りを發揮するから寧くより外はない。日本人はけち臭くない。『飛ぶ鳥後を濁さず』と云ふに違ふた人種と思ふ。細かい勘定づくめはしない。

◇

A『結婚披露があるのですつてね』

B『新郎新婦のお姿を拜見したいものでなー』

A『解すれば、夢とやらで、階段を降りて來ますぜ』

B『Aさん、新郎の足元を御覽なさい』

A『なる程ね』

B『新郎の足に鐵砲の如きゲートルを附けて居るじやありませんか』

A『へゝなる程、じや、新婦ばきですね』

B『新婦ばきで、食堂へ御入りこなつちや、チャニング、コートが泣きますぜ』

A『でも迫つて、新婚旅行だから都合が好いでせう』

實用向の通學服

女子服の着せ方

女の子の通學服は、多少、男の子とは趣味になければいけませんから色は紺とか紺とかの瀬戸、それより派手なところで紫紺がよいかとおもひます。然しもしその學校に制服がないやうでしたら勿論自由でありませうけれども、それにしても出來るだけぱくくしくない即ち簡單で輕みのあるものをといふ風に作りたいとおもひます。それから、着せますが、これは適宜に店で既に品を求めて來ましても充分間に合ひませう。經濟にもつきませう。ドンスは自分の家で好みにまかせて作りましても、上等は店で買つた方がよいものです。腰で特に申上げたいのは女の子にはブルーマスを必ずつけるといふことです。これはドンスを注文した店で作つてくれます。ブルーマスを穿ないといふと、運動する時にこまります。しつかりした、そして安全なブルーマスを用ひた上に洋服を用ひたのであれば、いかなる運動も自由であります。折角洋裝させても運動がおもひ切つて出來なくて不活潑に流れるやうなことでは却て發育盛りの子供のためによくありません最後に襟についても一つ長い洋服は絕對的にいけないとおもひます。子供服は膝の上までとす。長いだらだらしたのを用ひた子供の醜さを考へてごらんなさい。今年は丁度よい來年は短い、これが長さの理想です

春が來た

沙里院小學校 尋二 星名きくゑ

春が來た來た
うめのこ枝に
うぐひすが
かはいいこえで
ホウホケキヨウ
わたしのうちの
にはとりも
まいあさはやく
おきてから
わたしのねむい
めをさます

寫眞にうつる時

顏、形、着物等の心得

場合の寫顏などは勿論の事、さうでなくとも、作りし日の面影をはつきりと殘す寫眞には、少しでもよいやうに寫ふのが人情だらうと存じます。そこで、よく寫る秘訣を申すと第一に寫眞を撮るのは氣候のよい時を選ぶ事が大切です。これは申すまでもなく、その瞬間の內心の作用は明かに外に現れますから。夜撮しなどは夜は瞳孔が開くため感じもよくなく、且つ光線を近く使ふのでどうしても眼が鈍くなります。影は當然濃くなります。

次に顏や形の作り方ですが顏を白くつけす露出物などを白く塗つたりなさいますが、すべて白と黑とで出來るものですから、これは全然不必要の事と思ひます。それより湯上がりのやうな顏つきが望ましいのです。

着物も、この色はどの樣にうつるか、よく寫眞師と相談するがよろしいのです。大體、赤に近い色は黑に、紫に近い方は白く、恰度寫眞とは反對にうつるものですから、着物の色もふとつた人は成るべく縱の縞、瘦た人は横縞といふ區に、これは寫眞に限りませんが、一心したいものです。

袖はどちらかと云へば長めの方がよろしうございます。袂の丸みでなだらかな肩の線が出るので、短いとどうしても立ぶつきます。縞柄は無い方がよろしい樣ですが、もし着る時には、上下を着る具合に、縞柄と着物の模樣を合せるやうにしたいものです。又これも寫眞の場合とは限りませんが、帶の線と帶止の線などの細かい點にも注意して、亂行にならぬやうにしたいものです。

髮の形も顏を考へて細面、丸顏それぞれに調和するやう工夫して結つてほしいと存じます。日本髮の時は袖は少し控え込んだ結つてから撮影するのがよろしうございます

山水……京都 山下翠石氏筆

圍碁新局 (一)

二段 高橋 初段 木谷 先番 評 重行

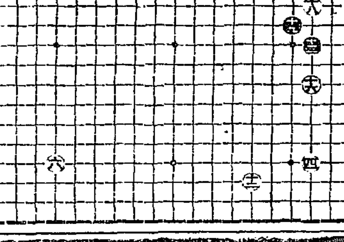

●十七 と三	●十三 は十四	●九 れ四	●五 た三	●一 は四
〇十八 は八	〇十四 り三	〇十 た六	〇六 た十六	〇二 た五
●十九 に九	●十五 る三	●十一 よ四	●七 れ五	●三 に四
〇二十 ほ十七	〇十六 は十二	〇十二 り十七	〇八 れ十六	〇四 は十六

犬と狼(童話)

水野春月

(二)老犬のお手柄

ブローニイは、狼の話に感心してしまひました。

『おや、狼君よろしく頼む。』

相談をすました犬と狼は、すぐに畑の方へ行きました。ちやうど、百姓は草原の上へ赤ン坊を寢かせて、玉蜀黍を刈つてゐましたとき、くキャくと光りました。狼はきうに飛び出して、赤ン坊を引さらつて、いちもくさんに駈出しました。ブローニイは、すぐにその後から追かけて行きました。あまりふいのことで、主人はひどく驚いてしまひましたが、ブローニイが追かけて行くのを見ると

『あいつを捕へてくれ。嚙みつけ、嚙みつけ、ブローニイ。』

と怒鳴りました。

まもなくブローニイは、赤ン坊を咬へて、主人の傍へ歸つてきました。

『良い犬だ、ブローニイ、』と主人は賞めました。そして

『いや全くよい犬だ。俺は、もう何の役にも立つまいと思つたが、それどころではない實に元氣な強い奴だ。』

かう言つて、袋の中のパンを出してブローニイに食べさせたのでした。

夕方になつて、主人が畑から歸る時には、ブローニイもそれにをりました。家へ入るより早く主人はお上さんに向つて、

『おい、燈火をつけてくれ。それからどつさり御馳走をこしらへてくれ、今晩はブローニイがお客樣だ。』

と言ひました。

お上さんは、たくさん御馳走をこしらへました。一日食べてもまだ日に運がゝまるほどおいしい蒸團子も、どつさりありました

『おいブローニイ、お前もこちらへ來ておかけ。だいじなだいじな友達のローニイ』

主人は大へんな機嫌でした。

ブローニイはおかしくてたまりません。けれど

『今日こそ、どつさり御馳走にありつけるぞ。』

と思つたので、すまして主人のいひつけどほり腰をかけてをりました。まるで村で一番偉い人のやうな顏をして―。

こ犬

淸州小學校 尋二 松本靖

大正十三年十二月二十七日に內のジョンが子を四匹うみました。四匹の中で僕はたいそうひ好きです。僕の一番好きなのは白黑のだんだらので、いつかあたゝかな日に背庭に出してやつたら白黑が一番げん氣でした。このあいだ、だつこしてやつたらくそをかけたのでもうだくのはいやだ。だかさずつてやるくらいの事はしてやる。ジヨンは僕らがそばに行てもおこらないがよその人がそばに行くと大へんおこる。僕わ一番好きな、いぬに姉さんにまへかけをつくつてもらうつもりだ。先生僕のだいすきな犬に名はなんとつけたらいいでせうか。

にはとり

尋三 上村信次

どこのにはとりかしらないが、それはくなまいきなにはとりがゐます。

僕の家の畑のなつばは、此の間は大へたばかりで、さむいので中々大きくなりきらないのです。或朝おかあさんが、なつばを見ると葉がなくて、きばかりがあるので、びつくりして家のドを見ますと、にはとりがつばにはへて居るのでした。そこで、さわぎになつて、あたりを見ますと、にはとりのとびの足がかけてないと言つて、大さうはらをたてました。それから、其のにはとりが來ると、すぐ小石をなげる事にしました。いつか、おとうさんがなげた石がそのにはとりのけらにあたりました。と、にはとりけこけこうといつてはもつてにげました。

お日樣の旅

イギリスの童謠

田中初夫

夜私等が寢てゐても
お太陽樣はやすみしない
いつも地球をまはつては
朝朝朝をつくります
日中こちらは家にゐて
照り付くお庭ではねるとき
印度ちやね坊がり子供さん
キスして寢床に入ります
夕方お茶が濟むときにや
大西洋の向ふは夜が明ける
明けりや西國の子供さん
起きておべゝを着かへます
(ステベンソンの『プリンスリーダーブツク第二』から)

懸賞募集

課題 オリヂナル香水 御愛用の皆樣へ面白いお慰みとして

オリヂナル香水の最も特色とし又香水界の誇りとしております事が香水に添へてある說明書の中に三十數字にて書いてあります……其れを見出した方は下記規定通りの賞金及び賞品を差上げます

賞金 一等 壹百圓 壹人 / 二等 五拾圓 貳人 / 三等 參十圓 參人 / 四等 拾圓 五人 / 五等 オリヂナル大瓶一ヶ宛 百人

審查 同一正解者多數の時は抽籤を以て等級を決す
締切 四月末日迄
發表 六月中旬の本紙上
解答 官製はがきに限る事
注意 此の廣告を見た新聞名を書くこと
住所氏名 必ず明瞭にてわかり易く書く事
宛所 東京市 オリヂナル本舖 安藤井筒堂

定價 特大瓶 四圓 / 大瓶 二圓 / 小瓶 一圓五十錢

オリヂナルは全國小間物化粧品、藥店にて販賣致して居ります……

本舖 安藤井筒堂

原料香水 オリヂナル
床しい薫りが永く保つ

平壤驛前 構內旅館 大同館 電話五五一番

妙布 妙にヨクキク コウヤク リウマチス、神經痛 肩腰のこり、うちみ 其他 いたみによし
定價 十錢 廿錢 卅錢 徳用向五十錢 壹圓 ●各藥店にあり
本舖 東京赤坂町 渡邊輝綱 電話青山二六二七番 振替東京四六〇〇七番

外科 植村病院 院長醫學博士 植村俊二 京城永樂町二丁目 電車永樂町又ハ商品陳列館前下車 電話本局一七九二・三二七二

肥料會社

家相は恐ろし どうして直すか?
▼金が殘らぬ ▼火難がある ▼病難がある ……
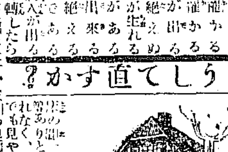
小橋正則先生秘傳公開 全卷圖解 家相の見方と直し方 誰にでも、わかつて、手輕に直せる! 四六判二百頁 壹圓五拾錢
方位吉凶便覽 家相方位早見圖
正文社

優良種卵種禽 初生雛 中雛 初生雛壹萬羽限特價提供 大邱養鷄組合

資本金 壹億五千萬圓
本店 東京市麴町區永樂町
頭取 安田善次郎 副頭取 結城豐太郎
株式會社 安田銀行京城支店 支店長 三原梓
為替取引先は內地各方面に有之候銀行一般の業務は最も便利に御取扱可申上候

毛髮の偽によい クラブ 美髮用 ポマード 携帶、使用に便利なチューブ入發賣

痔疾新藥 カヴィドール
痔核、痔出血、脫肛等の痔疾一般、及肛門裂痔、周圍炎等の肛門諸症に對する特效藥
包裝 肛門小瓶 六個入 一・六〇 / 十二個入 二・三〇 / 軟膏 …
本邦知名臨床醫家拾數氏は悉く本品の卓効を稱揚せらる(報告集無代進呈)
發賣元 株式會社 塩野義商店 大阪市道修町 東京出張所 日本橋區大傳馬町一丁目

李王職御用 模範 全乳 東亞牧場

せきずい コツマク炎

宮內省御買上之光榮
竹鶴 吟釀
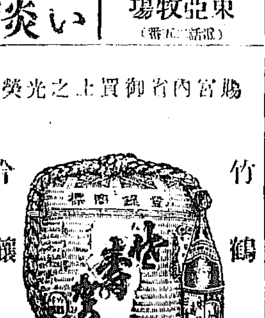
特約店 京城 島屋 奉天

大邱著名銀行會社商店寫眞紹介號

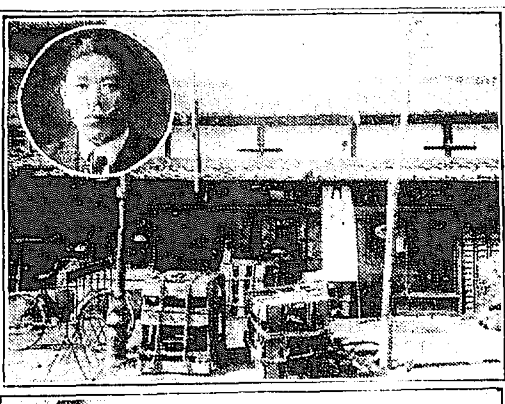
大邱弘中商店（店主大羽[illegible]氏）

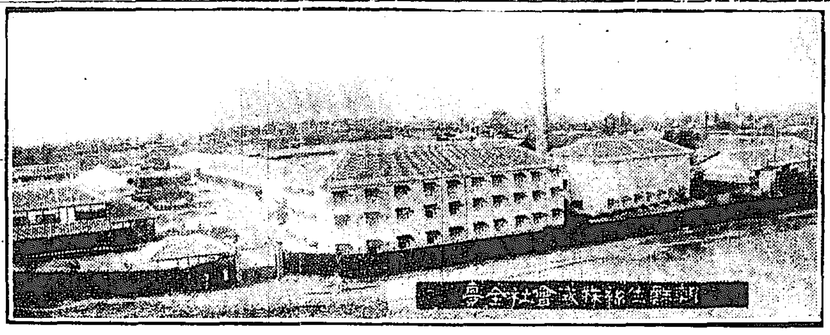
朝鮮生絲株式會社全景

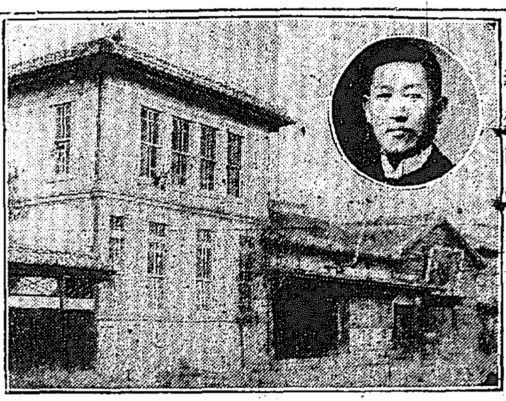
若松商會（若松誠助氏）

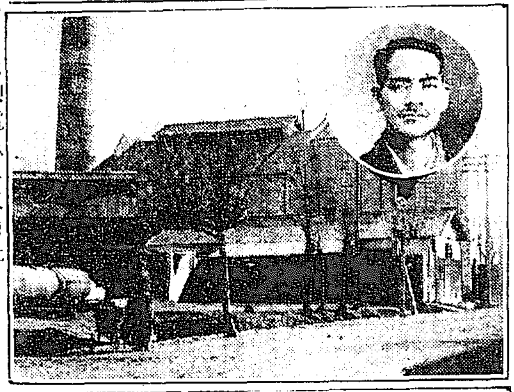
大興電氣株式會社（小倉社長）

(上) 東洋拓殖株式會社大邱支店 (中) 株式會社鮮南銀行本店 (下) 慶尚共立銀行本店
(上) 漢城銀行大邱支店 (下) 株式會社大邱銀行本店
(上) 株式會社慶一銀行本店 (中) 朝鮮殖産銀行大邱支店 (下) 朝鮮銀行大邱支店

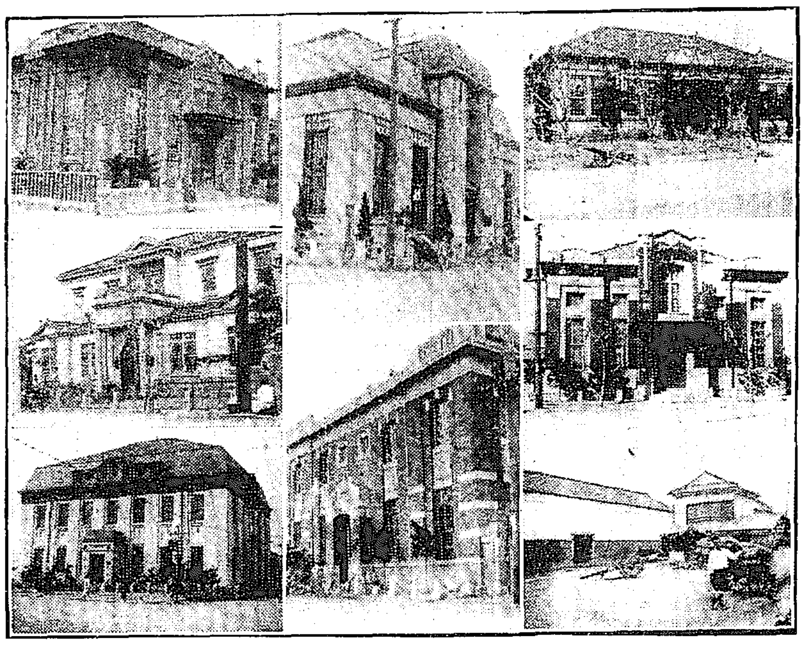

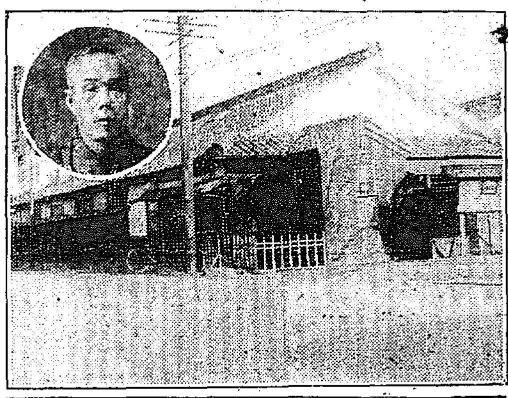
大邱印刷合資（吉武社長）

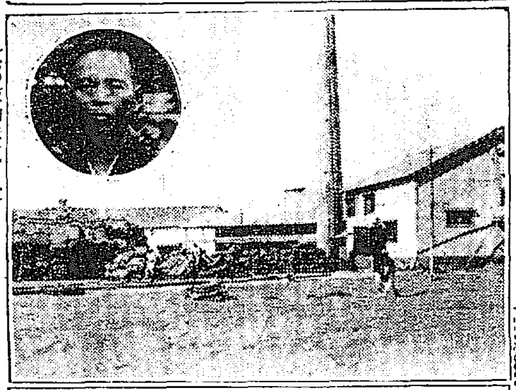
大邱穀物株式會社（濱崎氏）

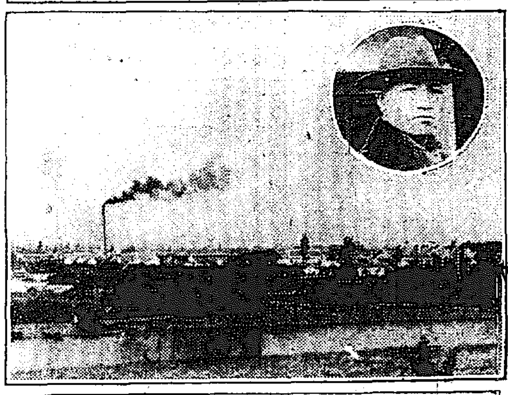
山十組大邱製絲所（小口氏）

大邱魚菜株式會社

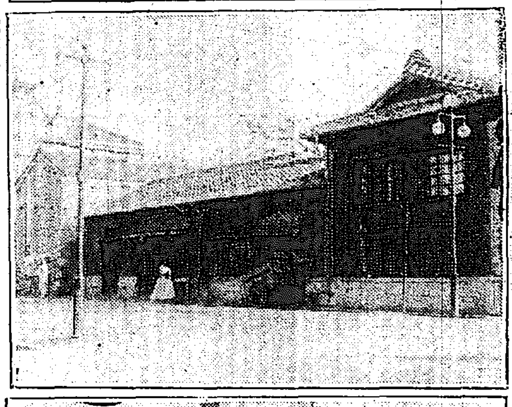
大邱煙草元賣捌株式會社

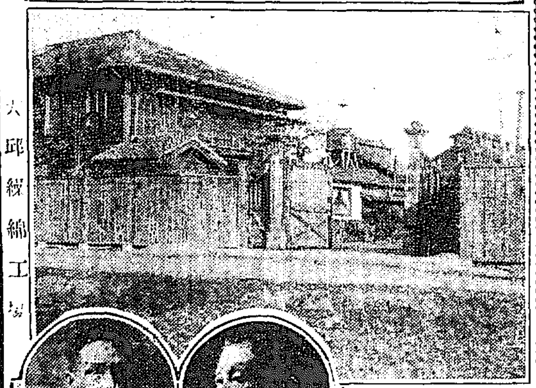
大邱繰綿工場

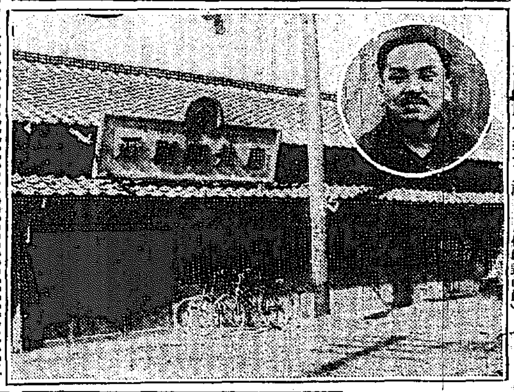
慶北印刷合資會社（[illegible]代表社員）

大邱穀物商組合
[illegible]

大邱繰綿工場
[illegible]

大邱穀物信託株式會社
[illegible]

合資會社杉原商店
[illegible]

大邱煙草元賣捌株式會社
[illegible]

大邱魚菜株式會社
[illegible]

大邱弘中商會
[illegible]

山十組大邱製絲所
[illegible]

片倉製絲紡績株式會社大邱製絲所
[illegible]

大邱印刷合資會社
[illegible]

大邱無盡株式會社
[illegible]

大興電氣株式會社
[illegible]

慶北印刷合資會社
[illegible]

朝鮮生絲株式會社
[illegible]

大邱穀物株式會社
[illegible]

若松商會の活躍
[illegible]

大邱無盡株式會社（右[illegible]常務 小林社長左）

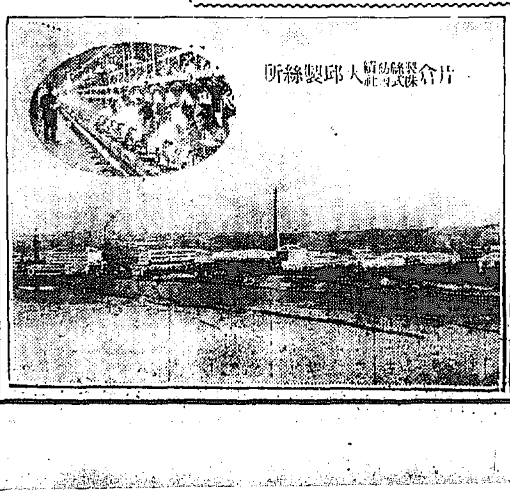
片倉製絲紡績株式會社大邱製絲所

合資會社杉原商店（代表社員杉原[illegible]氏）

大邱穀物商組合
大邱穀物信託

高商は減り 大學豫科は激増
[illegible]

塔乘者は無事
[illegible]

お寺と教會
[illegible]

財界のにほひ

煉瓦と麥酒 心細い一つの例話

朝鮮煉瓦なる會社があり社長は[illegible]太兵衛、取締役は[illegible]煉瓦を永登浦に持つ。近年經營不振とあつて會社を賣り放し解散するつもり。恰も好し大日本麥酒會社が朝鮮工場を建つべく敷地物色中であつたのに目をつけ商談よく談の運びとなつた

◇太兵衛翁の說明に曰く『大局から考へてできるだけわが社が[illegible]ねばならぬ』と、ソコで敷地を十萬圓として手打が出來そうになると株主がきかない、株主とはいふまでもなく取締役諸氏が主で、どうせ解散するのだから取れるだけ取らうとあせる

◇一方に起つた同窯の窯業器へ建物や機械器具を賣る相談がどうやら五千圓か一萬圓の所で纏まりをつくだけの事なのにあぐね果てたか今度はボロ建物を[illegible]の中から引ずり出して二萬五千圓の正札を付け、恐も角ビール會社に[illegible]つて見やうとなつた。しかも又その交渉は自らするのでない、地元の[illegible]を頼むのである。事の茲にいたる間日を消費する[illegible]新設會社に五六圓に及ぶ

◇これは朝鮮事業界に於ける一例のありのまゝの報道にして一種の心細さを感ずると告白するのみ是否の批評は今暫く控へるが、しかし考へて見ると大會社の大日本ビールがより多く犠牲を拂ふべきか、それとも朝鮮に關し主人側の窯業會社がより少く要求を持ち出すべきかは、之れはちよつと問題でないこともない

三月中 移出入 出超一千萬圓

總督府調査十三月中對內地貿易價額總計及び前年度比較左の通り(單位千圓△は減)

	三月	一月以降	前年同月比較增減	一月以降增減
移出	[illegible]	[illegible]	[illegible]	[illegible]
移入	[illegible]	[illegible]	[illegible]	[illegible]
計	[illegible]	[illegible]	[illegible]	[illegible]
移出超過	[illegible]	[illegible]	[illegible]	[illegible]

次に本月中貿易の內容を檢討する

移出 では大豆、木材の二品に於て前年同月に比し各百萬圓以上の減額を示し、若、生鮮、肥料、小豆等亦出荷不振に終つた。然れども數月減少を告げし米は本月に至り數量に於て一萬二千餘石價額に於て百九十七萬餘圓の增進を呈し之に引いて輸入安東所に屬する作實繰は引續き好況で八十萬餘圓を增進し牛皮、綿布、綿、牛金鑛等の出增額も尠くなかつた。之に反し

移入 の方面では外米及蕎麥米小麥粉綿織物綿絲等が相當增大を示したものないではなかつたけれども前年同月は震災後關稅輸入免除期限滿了を見越して綿布及毛織物類の入荷特に多大であつたのであるから之に比べて本年は此の等諸品の移入一齊に減少を告げ其の額約四百萬圓に達したのみならず石炭、鐵材、鐵類其の他の諸品にありても概れ不振を呈した各港別及び金銀出入並に前年比較左の通り

港別

港別	移出	移入	一月以降移出	一月以降移入
仁川	[illegible]	[illegible]	[illegible]	[illegible]
京城	[illegible]	[illegible]	[illegible]	[illegible]
群山	[illegible]	[illegible]	[illegible]	[illegible]

出入金銀

	出	入	金	銀
元山	[illegible]	[illegible]	[illegible]	[illegible]
清津	[illegible]	[illegible]	[illegible]	[illegible]
城津	[illegible]	[illegible]	[illegible]	[illegible]
雄基	[illegible]	[illegible]	[illegible]	[illegible]
釜山	[illegible]	[illegible]	[illegible]	[illegible]
木浦	[illegible]	[illegible]	[illegible]	[illegible]
大邱	[illegible]	[illegible]	[illegible]	[illegible]
新義州	[illegible]	[illegible]	[illegible]	[illegible]
鎮南浦	[illegible]	[illegible]	[illegible]	[illegible]
平壤	[illegible]	[illegible]	[illegible]	[illegible]
其他	[illegible]	[illegible]	[illegible]	[illegible]
合計	[illegible]	[illegible]	[illegible]	[illegible]
移出	[illegible]	[illegible]	[illegible]	[illegible]
移入	[illegible]	[illegible]	[illegible]	[illegible]

上旬貿易 入超二千九百萬

內地主要十三港四月上旬貿易額左の通り(單位千圓△は出超)

	輸出	輸入	入超
	一六六	一八四	一二二
	[illegible]	[illegible]	[illegible]

主要五港の貿易額は左の通り

	輸出	輸入	入超
橫濱	[illegible]	[illegible]	[illegible]
神戶	[illegible]	[illegible]	[illegible]
大阪	[illegible]	[illegible]	[illegible]
名古屋	[illegible]	[illegible]	[illegible]
四日市	[illegible]	[illegible]	[illegible]
計	[illegible]	[illegible]	[illegible]

なほ其他主要港の分左の通り

	一月以降入超累計
清水	[illegible]
函館	[illegible]
敦賀	[illegible]
若松	[illegible]
下關	[illegible]

漸次收縮 鮮銀券發行高

鮮銀券その回收は順調を示し十日發行高九千七百九十一萬八千圓、正貨準備三千五百七十萬六千圓、限外發行一千二百二十一萬一千圓と三月末の一億四千九萬圓に比して二千五十八萬圓の收縮となつた而して今後新資金を喚起するまで尚九千萬圓級の小往來に止まるであらうと

日銀利下 遂に實現か 株式界頓に色めく

【東京電話】日銀利下說は東京にても濃厚に傳はる 右說は九日午後大阪方面にて盛んに行はれ同日後場株式は昂騰したるか若し愈實現せんとせば十一日又は十八日等土曜日午後四時頃發表せらるゝ例である

利下反響

大阪市況に付大阪取引所に寄せる電報に依れば「地場[illegible]過ぎと日銀利下說の[illegible]あつて」依然日銀利下說を傳へて居る

商業金融益々逼迫 擔保品は倒見し金利は不廉 青息吐息の商人筋

本年にはいつてから豫て多くの豫想を裏切り米價の暴落に悩みを始めとして一般商品界の荷動き頗る閑散、加ふるに[illegible]等の[illegible]に[illegible]は日に／＼低落を重ね、[illegible]漸く持ちこたへた[illegible]の手形は徐々遁逃し一般金融[illegible]は商品の値下げを[illegible]して依然[illegible]の手を弛めない爲め一月以來の[illegible]

	件數	金額
一月	[illegible]	[illegible]
二月	[illegible]	[illegible]
三月	[illegible]	[illegible]
四月	[illegible]	[illegible]

[illegible]多くの四月には十日迄に十名の不渡を出してゐるがこれは銀行業者が手形の割引に制限を加へ[illegible]手形は公債、一流社債株式なれば兎も角前年の如き[illegible]も會社株式では到底顧客に滿足を與

[illegible]に張つて下げ他商人の資利子の如き二[illegible]七、八圓以上を普通としてゐるからも商人筋の手許資金は更に逼迫する一方で遂には商品を處分して漸く一時を凌いでゐる狀態である斯く銀行業者が商品證券に對して

內地 紹介九萬石 東京鮮米成績

東京鮮米協會は今回第三期(自昨年十月一日至本年三月卅一日)の成績を發表したが當期中の紹介高左の通り(單位石)

	當期	前期と合計
玄米	[illegible]	[illegible]
白米	[illegible]	[illegible]
小豆	[illegible]	[illegible]
大豆	[illegible]	[illegible]
其他	[illegible]	[illegible]

なほ當期中紹介販賣各地別(各種合)左の通り

釜山	一九、〇四〇
馬山	二八、二七〇
群山	一七、二四〇
仁川	[illegible]
江景	[illegible]
論山	[illegible]
鎮南浦	[illegible]
大田	[illegible]
京城	[illegible]
馬山	[illegible]
委託	[illegible]
合計	[illegible]

黃海線 期成同盟會

朝鮮鐵道黃海線の延長問題はその後黃州に期成同盟會を組織し近く米城當局に陳情する事となつたが同線は現在沙里院信川上海未力間の營業線を有して居り之れを溫井迄(二十一哩五)延長すべき計劃の下に運動を期してゐるのであるが朝鮮鐵道側では目下未力新院、下聖間九哩六の建設工事に着手中で未力

一[illegible]として當然の形であるがさりとてこの儘で行けば當局の維持にも困難となるので最近理事金融に對する緩和要望の聲漸く起りつゝある新院間は六月末、新院下聖間は七月末に竣工の豫定で行く總て此の區の運動を起してゐるから期成會の出現に伴つて同線延長運動も促進するであらう

招かずとも 來るやうに 園田理財課長談

朝鮮の事業開發をなす爲めには成る可く事業資金の多額なることを欲するのは勿論であるが鮮內の資金が內地に流出するのを見て直に悲觀材料として無暗に騷ぎ立てるのは早計であらう、元來

經濟界の 理法は水の低きに就て流るゝやうに自然の勢ひを以て移動するものであるから人爲的に不自然の手段方法を以て之を阻止せしむることは事實に於て不可能であるそれを無理に阻止しやうとすれば却て悪影響を蒙ることは自明の理である今回鮮[illegible]の經濟事情狀態を見るに朝鮮は內地に比べて

事業資金 が缺乏である

る事は事實だが內地の事業資金を呼び寄せる爲には[illegible]資本家に投資の有利なることを納得せしむるだけの事業を見出すことが肝要とならなければならぬ若し茲に有利な事業があつて之に投資が行はれの事が內地投資家に確認されることが內地を作つたならば內地の資金は招かずとも續々流入することは一點疑惑を挿むの餘地はないのである而して是等の資金が鮮內金融の[illegible]に役立ちたる後何等かの形式によつて內地に還元し[illegible]

共存共榮 の實が上る

に經濟作用が行はれ始めて朝鮮であつて有利の事業のない所に無理に資金を流入せしめやうとしたり現在遊んで居る資金を鮮外流出を阻止しやうと努めた所でかゝる不自然不合理のことが事實とて行はる可き筈のものではない唯鮮內の需要を無視して迄も內地に不自然に資金を持ち運ぶと云ふ樣なことがあるならば是は內地の爲めに朝鮮を犠牲となすものであるで斷じて默過するとは出來ないのである

極東諸縣の 禁輸品目(三)

第四類 鑛業關係 精製石油及其製品▲酸化マグネシューム原料、石油發動機、但し工業用及醫療用パラフィンを除く▲マグネサイト生鑛▲滑石▲硅藻土▲原料擴及粉末鑛▲芸砂▲光學を有する寶石▲長石▲モナチット鑛▲第五類 農業關係 ル▲アルコール▲蒸餾アルコール▲粗製アルコール分少なき飲酒▲類性アルコール▲麥酒▲果實酒▲葉酒▲礦水及果實水(シロップ)▲果物、野菜及草、果實野菜及藥草製品▲野菜及魚類罐詰▲牛脂及植物性油脂、但し豆油を除く▲椰子油▲豌豆及大豆▲粉みるく

交易所合併談

一時頓挫してゐた鮮支那交易所は仁川の取引所に決定したが此の合併問題は今回支那の鉅鏡、銀行側を大株主として資本金二十五萬圓に據置き漸く開場に決定したが此の株主の[illegible]が[illegible]は相當あるので此の際[illegible]取引所に及び[illegible]中心として合併説が行はれてゐるが實現の可能性あると

朝鮮土木協會

朝鮮土木協會第八回春季總會は十一日午後一時より朝鮮ホテルに開催

新茶は一割安

靜岡新茶の御祝儀商內は一昨年八十圓にて行はれ昨年に比し一割方安値になるが、各方面の出廻りは本月下旬で當地に入荷するのは五月に入つてからであらう

京取より 株攻と代引攻 背合の京取仁新

京取 大阪市況は猛觸の後大阪の氣配あり模様となつたので京取の如き其値頃關係と相俟ち安値は弗々買はんかの振合ある一面弱腰筋の投げも一巡したらしく無碍には叩き難いので相場も一先づ落付き模様となつた

仁新 は大阪が強いと頑張り丈けに賣り物が薄くなり大阪が惡いと小口乍ら賣物が現はれて來る今朝も大阪の銘柄から賣物を呼び二十九圓六十錢迄で算定の小競合があつたが結局八十錢と止め算定は變らず今後も恐らく三十圓の算定が維持されるものであらう但し仁新は京取と反對に二千餘りの株不足で當分株攻めは緩くらしいから目先算定がドーならうと何等かの動機に接すれば買方の一と掴りと共に攫ぎ騒ぎものが現れる傾向があり今朝も新田から二百枚渡し買方が受けた

持餘しの地株

京取にせよ仁新にせよ結局は大阪に動くのだが地場は地株に對し昨今稍持てあましの氣味ある事は確かである。

氣直り模樣

內地株は昨後場日銀利下げ說に頓に好調を見せ幾分氣直り模樣となつた氣先今朝は上旬貿易の入超二千八百萬圓と減少した一方大阪に

仁取より 百餘丁下 一叩き安値か

再度の猛擧にて前高値を拔いた期米が急に涯握を來したのは既に氣一杯に買上げたからだが買方が餘ろに

押目を待つた

一押の面白い波瀾があつたかも知れないところに一部買方がそれを待たずに焦燥的に投げたのが多少相場の寿命を縮めた樣である。昨日は高値から四五十丁押の三十七圓掛みに持合ふた當所も今朝は大阪の四十圓乗を入れて三十六圓八十九錢と下放れに寄付大阪の小戻しも利かず跡大阪四十圓大關門割れの九十九錢を受けて崩れ足となり引際遂に六圓六十錢より四十五錢と

下放に打止め

大阪は高値より六十四丁の急落を演じた譯であるが更に角安値より三百餘丁の鑑はないが高値當日の崩れ足から割れば正に眼先の天井は衝いた樣である尤も正米事情から推せば當しい下値は望めないが最早之れに上值も見え透いた樣である此の際[illegible]捧上げ揚句の下押目を作るのに不思合ない

上昆の大阪も

昨今下長引過ぎ含めが何處迄擧るかは疑問だが從來に變じて來たは看過出來ない事で正米も何となく軟化の風があるから眼先の成行き模樣に依つては更に一叩き安値があるかも知れない

株式 (十一日)

京取市況

前場盛槌 昨後場高騰の氣先今朝は下旬貿易入超二千八百圓と減退したが鐘絲安に相殺され十一圓十錢寄り八圓九十錢引鐘新百十九しを入れて氣迷深く自然買氣を助長した形ちで出來を縫かれ大新七十九圓と減退したが鐘絲安に相殺され五十錢安鐘新五十錢安仁新七十錢安と下押し京取其他は變らず閑散に大引

後場保合 後場は大阪三品綿は保ち直りや大阪ぶ新は七十九圓ドタ鐘新百九圓五十錢と寄りの商情を入れ鐘絲安に強はず日銀利下げ說と相俟ち一部の買氣を動載したが戻り買入氣に大阪の下値を纏り結局大新二十錢高鐘新八十錢安と區々の商情を示し地株は變らず氣迷深甚裡に大引

大新鐘新逆日歩 大新と鐘新とは前日まで本日歩の處分を鐘新は三百二十枚と何れも不足し逆日歩となつた

前場手口 ▲京取、市川成渇、白井ウリ、新田、南、洪柱カイ▲仁取、市川、白井ウリ、古見、成渇カイ▲仁新、新田、趙ウリ、白井、日見成渇カイ▲鐘新、成渇、大林、洪柱、吉見ウリ、新田カイ▲大新、吉見、白井、成渇安岡、南、趙ウリ、新田カイ

前場歩み ▲大新 七八七〇(寄)五〇 六〇 五〇 三〇 四〇(大引)▲仁新 二〇 六〇(寄)五〇 三〇〇 二九六〇 八〇(大引)▲鐘新 一一〇九〇(寄)九〇 五〇 三〇(引ナシ)

後場手口 ▲大新マバラウリ、新田カイ▲鐘新マバラウリ、新田カイ

後場歩み ▲大新七七九〇(寄)七〇 八〇 八〇〇 三〇 ▲鐘新一〇九六〇 六〇(寄)七〇 五〇(大引)六〇 五〇 六〇(寄)七〇

	寄付	大引	前日比較
京取 前場	[illegible]	[illegible]	[illegible]
京取 後場	[illegible]	[illegible]	[illegible]
仁取 前場	[illegible]	[illegible]	[illegible]
仁取 後場	[illegible]	[illegible]	[illegible]
仁新 前場	[illegible]	[illegible]	[illegible]
仁新 後場	[illegible]	[illegible]	[illegible]
鐘新 前場	[illegible]	[illegible]	[illegible]
鐘新 後場	[illegible]	[illegible]	[illegible]
大新 前場	[illegible]	[illegible]	[illegible]
大新 後場	[illegible]	[illegible]	[illegible]

京取引 短期建玉表 二〇圓八〇錢

	賣方	買方	兩建玉
京取	五店	十三店	四、八六〇
仁取	三店	五店	七、五〇〇
同新	十店	七店	六、二〇〇
安東	一店	九店	一〇、七〇〇
鐘新	九店	六店	六、四〇〇
大新	七店	十店	二、九三〇

出來高

	出來高
長期 累計	[illegible]
短期 累計	[illegible]
一日平均	[illegible]

算定と日歩

內地株式 ── 東京現株 / 大阪長期

[illegible]

米況 (十一日)

仁川期米

前場愈氣崩 頭打ち後七圓掛みの持合ひ狀態となりたるが大阪双方筋機待ちに見受けられたが大阪寄付四十圓の六錢と二十四丁の下放れを入れ先づ三十六圓八十九錢と二十丁安に始め大阪四十錢の小戻しを入れたるも反撥なく寄値持合に四節を過ぎたる折柄大阪ヂリ安の八節四十圓大關門割れを入れて六節七十錢より運節安となり遂に四十五錢と過般の高値より百〇二丁の反落を演じて大引

後場更に押 大阪寄付三十九圓九十錢二〇九十錢の移りに先三十六圓四十六錢と一丁高に始め跡五十錢に引締りたるも大阪四十圓丁より九十九圓九十四錢止めを受けて跡四十錢より三十錢寄に追込み三十四錢と不變に大引

	寄付	大引
大阪短期 前場 大新	七九一〇	七八九〇
大阪短期 後場 大新	一二一〇〇	一〇二〇
安東株式	[illegible]	[illegible]
鐘平鐘	[illegible]	[illegible]

仁川期米足取

	當限	中限	先限
前場 寄	[illegible]	[illegible]	[illegible]
後場	[illegible]	[illegible]	[illegible]

仁川米豆取引所仲買人 ㋮廣澤正次郎 電話五〇二〇番 米雜穀貿易肥料賣買 ㋮廣澤正次郎 仁川宮町二丁目 電話五三〇番

京穀延べ

前場	五月末 三六三〇	四六	
四五	四八	五〇	四七 四四
四三	四一	四〇	三九 三〇

仁川米豆取引所仲買人 仁川海岸町三丁目 太新田義民 電話長(二〇二番)(二六二番)略(二又へ(ニッタ)

各地期米

[illegible]

鮮內正米

京城 値待ち買惜みの手持筋も期米の天井打を眺めては今更な心多少氣急き氣味を生じ合格品は今早朝四等三十五圓五十錢返なりしもの午後は三十錢方の安唱へとなり地摺玄米も五十錢安の軟氣

仁川 安値の手放しなしと雖も期米安と內地注文の一巡模樣に買氣引立たず九キ角チ四等三十五圓五〇ー一錢見當なるが茲浮動的の成行きに氣迷で賣買共に懈して傍觀の姿である

釜山 現物殘良都三十六圓四〇神力三十六圓五月末三六圓五八より四九出來高三千石

群山 現物金組三等三十六圓五〇四等三五圓九〇▲一番五月末三七圓三五より三三▲二番九月末三七圓三三より三〇▲三番九月末三七圓一〇

大邱 現物殘良都三六圓四〇神力三五圓七〇▲一番五月錢三六圓六五より五五▲二番九月末三六圓五二▲三番五月中三六圓二二五月末三六圓四五より四二出來高二萬一千石

江景 十日夕場五月末三六圓七五▲十一日前場五月末三六圓五六月中三六圓六〇

米正標準値

丸キ四等卅五圓三十錢 正米卸三十八圓七十錢

公社債株式賣買へ 地株賣買は京取市場にて顧客本位に誠實を旨として仲買取扱可 ●申込●公債●社債●內地●現株●大阪●頁村●銀行●各都部及大阪屋商店代理店●なる故特▼御便宜に取扱可申候 開多少に不拘御用命願上候 營業所 京城本町二丁目 田中友吉商店 黃金町二 電話 本九九●參番本參〇五四番 自宅電本五入八番

銀行取引停止處分

黃金町二ノ五六	太田吉太郎
大山町三	長文治

小賣値段(本社代理部調査)

白米 特等(一斗)	四圓五錢
同 一等	三圓九十五錢
清酒 中(一升)	二圓
醬油 中(一升)	八十五錢
根炭 (一俵)	一圓四十錢
煉炭 (一噸)	廿四圓廿錢
同 私製 (一箱)	廿一圓五十錢
同 白 (一貫)	一圓十錢
味噌	八十錢
砂糖 (一斤)	三十一錢

對外爲替(鮮銀建値)

倫敦	一志八片八分七
紐育	四十一弗八分五
上海	五十五兩二分一

內地コール(十一日)

	東京	大阪
無條件	一、四〇ヨリ	一、四〇
翌日拂	一、四〇ヨリ	一、四〇
月越	一、四〇ヨリ	一、四〇

日銀帳況(十一日)

發行高	[illegible]	減
正貨準備	[illegible]	增ナシ
發行餘力	[illegible]	增
貸出	[illegible]	減

鮮銀帳況(十一日)

發行高	[illegible]
正貨準備	[illegible]
保證準備	[illegible]

○大阪三品

	前場寄付	後場大引
四月限	[illegible]	[illegible]
五月限	[illegible]	[illegible]
六月限	[illegible]	[illegible]
七月限	[illegible]	[illegible]
八月限	[illegible]	[illegible]
九月限	[illegible]	[illegible]
十月限	[illegible]	[illegible]

○橫濱生絲

	前場	後場
當限	一八八二〇	[illegible]
先限	一八九二〇	[illegible]

仁俠講談 國定忠次 [六]

悟道軒圓玉口演 濱田如洗畫

才助に不法の縄

牢番の六藏は代官文太夫と才助の事に就て相談をしてゐたが『六藏、あなたは才助にそれ程の大金は出來まいと存じませうが、妙なもので世の中の事は好く出來て居ります』文『それは何んな事だ』六『まアお聞き下さい、才助には一人の妹がございます、それは今年十八、水呑み百姓の事とて服裝は汚つては居りませんが、この近在を鎗や太陂で探して歩いた所であれ程の代物はございません、まづ今の小町か楊貴妃でございませうな、それが兄貴の爲め身を賣る事になつたならば少くとも五十や六十兩にはなります』文『ウ

あらうと相談した、一同はこゝで、これは文太夫の名にて觸書を出したが宜からうと直ぐに名主の名にて觸書を出した、是には才助の親孝行な事を誉め讃へ、近在の百姓の才助の親孝行を何ぞの行狀ひより噂をしたものであらう、親孝行の狀であつての事ではない故にどうぞお

通信教授 バイオリン尺八 マンドリン及ハーモニカ學三味線 以上各別規則書進呈す(郵券注意)福岡市中島七〇大日本家庭音樂會

れには何の沙汰もしない、とその翌日の事、才助の爲に刑事を出してから五日目の事、才兵衛の許へ『ハイ御免よ』と敲內を乞ひ入つて來たは牢番の六藏、おきぬは是を見ると

花と蝶々は仲よいおつれ パンと坊やはよいおつれ 明治町 木村屋

六『才ア、お代官樣にお出なさる六藏さん、才ア然うさんが來ましたよ』才『ア、然うか、さアさ、どうぞ此方へお上り下さいまし、オイおきぬ、そこを片付けな』六『イヤもう構うておくんなさるな、どうだね阿父さん、その後の容體は……』才『ハイ／＼身體はさしも變りはございませんが眼は次第／＼に惡くなるやうでございます』六『そいつは好けねえな、何にしろ目は人間は眼と云ふ位だから不自由だらう。氣の中で一番大事な所だからな、それが惡くなつたは氣の毒だ』才『ハイ今度悴が入牢になりました』と『一層惡く

なつたやうでございます』六『そいつは無理はねえ、實はその才助さんの事で來たが、何うしてあの峯行者が喧嘩をしたか、相手が惡い、それに何だぜ、打つた所が惡かつたと見えて米藏さんの容體が宜くねえ、昨日來た醫者かの、如何五日

『お兄いも大事だ』まづ十中の七八は助かるまいと云つたよ』才『エッ、それは大變でございます』六『米藏さんの身に萬一の事がございますと倅は死罪になります、惡い事をした所が出來たと思い目から涙を流す、傍らにゐたおきぬは茶を汲んで來て『さア六藏さん、お茶なとお上んなさい』六『ハイ／＼なうす兵衛さん、その內に何とか工夫をして才助さんを牢から出さねえと此の件は大事になるぜ』才『ハイ何うしたら宜うございませう』六『ウーム、お前と俺とは永い間の知り合だ、それにお前の正直と才助さんの孝行とこの儂の優しい心には感心してゐる、それだからお前方の爲に一ッ骨を折つて見やう、そこでの、いろ／＼考へたがもう斯うなつた上は仕方がねえ、金で濟ませるやうにしなければなるめえと思ふが、出來るか何うだ……』

> 惡い藏役、代官所付の目明し米藏を打擲、その容子を知りたいと、才助に妹のおきぬは心配して、才兵衛が牢に掛けられたかそれを何故兄さんが罪になつたか、と代官所に問ひ合せると、役人が相談して名主と組頭に命じ、才助は何う云ふ仔細で入牢になつたか、役人が罷在ると才助の親父に入れて了つた、さア才助の親父才兵衛に踏み込んで來た代官付きの役人、そこで才助を罪にかけて引つ立てゝ入牢申付けた、又米藏は未だ醫藥中である、誰が一晩治か知らぬとあらげ才助は死罪に行ふ、左樣心得ろ『いや聽いたは名主に組頭、驚つて早速この事を才兵衛おきぬを始め村の者に話し何うしたもので

時計御註文へ 村木時計店 電本四七一

將棋新手合 (三)

於東京市日本橋區濱町 將棋研究所 三月十三日

角落番 ▲(上手)金易 一(大七段) △(下手)高柳敏夫(初段)

(圖は四二銀迄の局面)

△四二歩(ホ)▲五八飛△五四歩▲五六銀△三一飛(ヘ)▲四五歩△同歩▲同銀△四四歩▲五六銀△三五歩▲同歩△同飛▲六八角△三一飛▲二四角(ト)△三五歩▲三二歩△同飛▲三三歩(以下次號)

淸邑木七段講評

△(ホ)三四歩は思ひ直に三二飛と振る方優れり

△(ヘ)三一飛振りは敵の陣型に向かつて闘ふ意味ありて眼し八五歩と突きて指す變なり

△(ト)二四角は面白からず三五歩と打つて位を探る處なり

四月十二日

(舊曆三月廿日)七赤▲暗劍西方▲月曜▲丁卯▲大安▲閉▲張宿

▼七赤…金銭を散じ損用を爲す日、東角向藝が衝する南と乾と震が吉

▼八白…大に運氣の開くる大吉日、開店來職の利有利南と西と戌が吉

▼九紫…氣力に乏しく物事中絶で挫け易い日、神用心坤と北と南が吉

▼一白…火から災へ用心第一、孝が生れる午後一層吉、艮と北と壬が吉

▼二黑…萬事トン／＼拍子に捗る日、早店にお誘へ向乾と卯と內が吉

▼三碧…何處に焦つても駄目大吉果は全てまじき日、艮と坤と壬が吉

▼四緑…嫌厭し目的貫徹努めば成る日、西獣物北と壬と內が吉

▼五黃…做掛に體いて利用にあり、つく田所內方上面標南と戌と卯が吉

▼六白…鹿力がある餘ろに強大の計畫を樹てるに利南と戌と壬が吉

見本市決算

釜山商議所では九日午後二時より七日閉會した見本市閉會に對する決算事務處理の臨時會議を開いた(釜山)

釜山觀櫻宴

釜山商議所の櫻花觀賞は來る十九日の日曜を期し釜山府の北郊で府內官民有力者を招き觀櫻宴を張ると(釜山)

◇普通文官試驗豫科試驗 東京麹町區永田町普通文官銓衡委員會發行の普通文官受驗準備は今回新學期開始と共に內容全部改正した 各府縣にて施行の各種文官受驗準備に適し合格者多數をいだし

京城日報
（朝刊夕刊合せて十頁）
發行兼編輯人 …… 印刷人 ……
京城府大和町一丁目 發行所 京城日報社

政府の決意
制限連記制の採用

メーデーに

勞農領事否認

實行豫算 相當の緊縮

內鮮人の進路（十三）
東京にて 細井肇

民族能本の第一事實（中）

◇

たゞ日本民族に取りて文化を異にする他民族との結合又は統治は官民ともに、恐らく、朝鮮の併合以來始めての經驗である。東洋においても日本民族に課せられたる世界的試驗である。官民共に戮力同心叡智を聚めて最善の方策を攻究すべきである。百年或は將來の此經驗を、たゞ官僚が卓上政策の經驗によつてのみ實現し得らるゝが如く過信するならば、それは慾上も又極まると云はねばならない。總督總監は克く人材を容れ、下僚總監は喜んで觀衆を聞く。率直にいへば、併合直後、武斷の威力に依つて國民を拘束せしめ、國歌を吹奏せしめんとした頑固なる內地延長の、强要が、過去一千年間睡眠に等しき狀態に置かれた朝鮮の民族本能を刺戟した。一々こゝにそれを說くことは省く。十有六年の經驗が假りに失敗であつたとしても、若くは禍根の種を植えたとしても、我等は決して失望するものではない。我等一代において解決が不能ならば、次代、後代、未來永劫之が解決に努むるのみである。

假りに、朝鮮人が、朝鮮民族としての民族本能に依つて、日本に與みせざることが第一事實とする。其民族本能は、如何にして刺戟され、何れの時から生動するに至つたか。

私は、かつて、私の知友にだけ頒布した朝鮮に關する記述の中に次の如く書いた。

……朝鮮は老人の國であつた。それは恰も博物館にでも見るやうな老人ばかりの國であつた。歷史のどの頁にも、若々しい人間の血の一滴すらアトを止めない。快活な腕を開いて高らかに笑ふやうな明るさは、此國に見られなかつた。衣冠を正して、悲愴憂悶たるその態度は、如何にも仰ぐに足るものがあるけれども、うつろな淋しい、血の氣の失せた、偶像のやうな殘骸が、たゞそこに見られる。歷史は夫れ等の傀儡の果々たるを我等に示すのみである。支那系の古蹟遺物に關する其地質が、山骨岩立して見るからに寒天落木の姿そのまゝな國土は、其の自然にふさはしい丈けの人間を、死から死へと送つて幾百年幾千年を經た。朝鮮に青年の出生したのは、併合以來、日本の（あらゆる意味での）刺戟に基づくものである。

……朝鮮青年に獨立思想を致へたるものは日本である。老人のみの國に青年を生んだのは日本である。誇るべき日本教化の產物である。

朝鮮人中にも、民族本能の第一事實を切認してゐる者がある、誠に喜ぶべき現象ではないか。數千年間、昏々として睡眠をつゞけたところの民族本能が、今や第一事實とまで蘇醒した。朝鮮人は死滅から救はれて、新生の第一步を踏み出さうとして、呱々の聲を擧げたものだ。而もそれは、誇るべき日本の刺戟日本教化の賜である。

改革も整理も
まだ考へて居らぬ
西下の途 一木宮相語る

【名古屋電話】一木宮相は伊勢神宮、桃山御陵其他各御陵に宮相就任報告並參拜の爲め木田秘書官を從へ十日夜西下十一日午前五時九分名古屋で乘換へ九時半出發した宮相は或る政治問題は身分柄御辯明しねると巧に逃げながら、宮內省の整理……か、何れの時代どんな役所でも所謂時勢に應じた改革も必要なる新しい施設もせねばならぬ。然し宮內省は前に牧野伯の手で整理も行はれたし改革もされたおまけに他の役所と違ひ宮內省ばかりは大臣が更迭したとて其方針を變へる事を認めぬ。殊に自分は調査以外の生活に飛び込んだので未だ何等も判らぬから目下改革整理については何にも考へてゐない。唯自分は國家の爲め皇室の爲に盡さん事のみを心掛けてゐる

全國產組大會 出席者發期

全國產業組合大會に出席すべき京畿道產業組合聯合會松村一行は四月十四日京城發二十七日歸京の豫定であると

佛主計局長 印度支那に轉任

【ボルドー無電十日發送】佛國財政省主計局長ラヴイト氏は佛領印度支那財務局長に任ぜられた

英露勞働協定成る

【倫敦十日發電】英露兩國勞働組合の代表は倫敦で一週間に亙つて協議してゐたが英露兩國勞働者間に於て遠大なる結果を齎すべき協力に向つての第一步たるべき協定を遂げた旨發表された、右協定は現在に於て未了の兩國の勞働政策及今後起るべき國際問題に關し一致政策を講ずるために兩國の勞働組合間に一の協調的且恒久的機關を設けんとするものである

極東通マクマレイ氏
米國の新任駐支公使

【紐育九日發電】米國大統領クーリツヂ氏は國務省切つての極東通たるマクマレイ氏を支那公使に任命した、マクマレイ氏の任命を期待するものは勘くなく一般に國務卿ケロッグ氏がマクマレイ氏を手離すか否かは疑問とされてゐたが然し國務卿はこの際マクマレイ氏を米國に置くよりは支那公使として手腕を揮はしめる方が米國として得策であるとの結論に到達したらしいこれは米國政府が前駐支公使シヤアマン氏よりもマクマレイ氏に一層重大な責任を負はせる意であることを意味する

養兎の經濟的價値（三）
朝鮮畜產協會理事 高木吉江

養兎の副業利益

現在朝鮮に於ける兎の價格は毛皮としての需要が多いため四五ヶ月以上のものは一番七十八錢を下るものなく、高いのは一番七十錢にも及び、如何に養兎の希望旺盛なるかを思はしめるに足るが、斯くの如きは餘りに浮つ調子になり過ぎた結果であつてやがてその反動が來ることは明かである。稚兎の價格に斯くの如き差のあるは、その品質にそれだけの差があるのではない、實は目下稚兎の拂底と養兎熱興の結果に外ならぬのである

故に稚兎も十分に行き渡り、從つて方々に生產稚兎が出て來た時合はその價格は前肥の如く皮肉の時價を標準として決定されるのである。思ふに、前肥の如く肉の時價は目下二十五錢皮の時價一圓とすれば一頭凡そ一圓七十五錢（手後六ヶ月六百匁位）に算定され、服拔ひ者の利益を三圓と見れば一頭一圓二十錢位の價格となる、即ち六ヶ月飼養して一圓二十錢に賣ることが出來る、田舍に於いて飼料に何等の代價を要せざるものは、一圓に賣るも五十錢に賣るも決して損は行かぬ譯である之を要するに養兎は厭棄としてその飼料に無代價のものを以てする時は、たとへ皮の價格が下落して肉のみの需要しかない時でも相當の利益あるは申迄もなく、またこれに手數が入ると言ふも、副業は元來本業の餘暇を利用するのであるから多少でも生產があればそれだけの利益があると云つてよから、但市街地に於ては飼料が有料であるだけ幾分不適當とせねばならぬ。

郵便局交換高 支拂方全國一

手形交換に加入せる鮮內七郵便局中四月十日より加入せる元山局を除き京城釜山平壤仁川大邱群山の六局最近一年間に於ける交換高は郵便局より支拂たる分三十萬一千八百十三口六千二百七十九萬五千八百六十三圓、同支拂を受けたる分二萬四千九百六十一口二千九百四十四萬七百八十六圓であつて此の內京城局の取扱數は二十二萬五十七百十四口八千百十一萬八千八百七十七圓に達し東京、大阪に次ぎ全國の第三位を占め其支拂を受けたる額に於ては全國第一位であると

俸給生活者の生計調査
餘裕はない

大正十年六月から殆ど滿四箇年の日子を費し、全國各地に亙り俸給生活者六九二世帶に就いて實際の生活狀態を精細に調査した協調會の萬田時光氏は調査の結果を左の如く發表した

まづ高等女學校と女子大學の卒業生八名と、雛形一名とで、大正十年六月に準備を始め家計簿を作つて東京、名古屋、大阪、東北、中國、九州に亙つて月收三百圓以內の俸給生活者と職工の生活を調べた、最初一ヶ月の記帳を試みてそれから實行に着手した。初めの計畫は一六〇〇世帶位の統計をとるつもりであつたが實際蒐集したのは二七六五世帶で、その內統計に適合したものが一九〇七世帶であつた、しかし途中で故障が出來たりして、最後まで完全に運つたのは六九二世帶だけであつた、大正十二年に漸くこれだけの世帶の生活狀態を家計簿に收めそれから今年の三月十日まで掛つて、其統計を漸く一冊の冊物に纏めることができたのである。この生計調査によつて得た結果からみると、現在の俸給生活者殊に職工は餘裕になつたのである。彼等の收入の大部分は

絕對必要費

で、それ以外の餘裕は殆どないのである。多少の餘裕のある世帶があつても、それは世帶主一人の收入以外に、家族の者が働いて得た收入によつて初めて幾分の餘裕が生じるに過ぎない、また彼等のうちには幾分の貯蓄をして居る者もある。しかしそれも有餘つてするのではなく必要なものをはぶいて貯蓄して居るのである。かくの如き狀態から考へても今後この方面の研究は一層進めて行かなければならない、それが徹底的に研究され理解されて行つて初めて勞働問題は根本的に解決し得られるのである。

明大布哇遠征

明大野球部は今春のシーズンを終つて六月十一日に出發し布哇知社の招聘により布哇に遠征し七月二十七日彼地を引上げることになつて居るが選手一行は十八名で十二回の試合をすることである

『玄黃』創刊號出づ
半島唯一の藝術雜誌

藝術の研究に志すもの、殊に藝術品を愛好するものゝために、その機關たるを目的として生れた玄黃社が、その本來の使命を完うせんために發行する月刊誌である。現代大家の傑作はもとよりのこと、たとへ無名作家の作品と雖も優れたるは採つて以つて汎く世に紹介すべく出來得る限り最も公平に誌面を開放してゐる。尚ほ茶道、華道、文藝に關する記事および作品をも收めてゆとりあらしめてゐるのも嬉しい。（四十錢京城元町三丁目玄黃社）

傳書鳩

…投稿歡迎…◇紙上の匿名は差支なきも別に住所氏名を明記する事◇中傷や筆者不明のものは採らず◇字數は明朝に十五字詰五十行以內

練兵町府有地の拂下問題
府內無產階級代表

練兵町府有地拂下問題について府が强硬な態度を持してゐるのは尤もである、一方練兵町の住民が府の拂下價格は高過ぎる、現在の價格より二割乃至三割五分引下げた値段が時價である、故にそれより更に二割の減額をして買ひたいと主張してゐるのも無理無理とは云へない、この際府が練兵町住民の要求を絕對に容れないつもりなら兎も角だが成る可く圓滿に解決したいと思ふなら拂下豫定地全部を一應公入札に附すべしである、練兵町の住民には其の公入札の結果を基礎として緩假拂下をしてやるがよい、斯うすれば一般公平で練兵町の住民も文句の云ひやうはあるまいと思ふ

××× ×

鳥の巣
河越風骨

江岸の樓門高き鳥巣かな
堤樹の江に影する鳥巣かな
川面に楢波砕く鳥巣かな
渡し場の酒旗眠ふ鳥巣かな
風捲らぬ鳥巣いつ迄も見守る
黑夫傲慢なかく廻き鳥巣哉
鳥巣より落ち來る羽や高吹かれ
暗疲れを邑見えて歩く鳥巣哉
鳥の巣や日がな牛挽く車曰
梢上に夕月かゝる鳥巣かな

旭町一の役員へ
町內有志者

不景氣の此の際旭町一丁目の役員が祭典用の山車を購入すると其費用八千圓の寄附所を割振して居る町內各戶に寄附金を課して居るのは面白くない、山車をつくることやお祭りを盛大にすることに反對するのではないが今は時期が悪い、斯う云ふ時は成る可く町民に負擔をかけぬやうにして出來るだけ町民の生活を樂にしてやるべきである、敢て町內役員の反省を促す

文藝倶樂部 五月號 定價八十錢 送料金三錢 東京小石川 博文館 振替東京二四〇
どの一篇も興味充實せる大讀物揃
特選讀物 忍術怪奇探偵 三大傑作 （1）一眼族訪 忍術三十士 （2）怪 深山の猿姫 （3）小探說 横綱ご若女形
屋根の腹切 助さん格さん 黃金か美人か 宮本無三四 投げられた小石
短篇五段返し 昇天の大蛇 月給日 負ける名人 嬶やアい 藥罐の又藏
毒人の辨當 優曇獄地 女の指 戀の淸十郎 新佛の飯椀 生死を越えて 黃縞の財布
（誌上映畫）戀の悲曲 ある日の蒲田
人の本性 將軍 八々問答 紙幣は喋る 神出鬼沒 ましらの傳次 幽靈犯人
文藝倶樂部
發行所 東京市麻布區狸穴町十 振替東京六九四四六番 上田出版部

家庭常備の良書!!!
科學的說明を加へたる 民間藥及其利用法
丸山房雄先生著（四六版總布裝箱入頒美本總紙數三七〇頁圖版三百個）
著者は從來その研究を報知新聞、婦人世界、女性その他諸新聞及專門藥學雜誌に發表し來つた篤學の士にして、本書は古來世に行はれる民間藥に對して、一々科學的說明を加へ、新時代に適應した民間藥の利用を圖らんとせるもの。而して未曾に著者七年間に亙る貴重な研究の結晶である。之を編纂せること他書に一步も讓らず、普通世に現れたものと全くその撰を異にし、從つて醫師藥劑師も亦座右の參考たるべきものである。本書說く所、動物界、植物界、鑛物界に亙る民間藥に就て、形態、成分、効用、用法用量等を極めて詳細に而も極めて平易に示し、索引三十餘頁を附する等、著者の用意は實に至れり盡せりである。
定價貳圓五拾錢 送料二十錢 代金引換送料廿八錢
發行所 東京市麻布區狸穴町十 振替東京六九四四六番 上田出版部

小鳥雜誌 見本一部十錢（○半年一圓二十錢）振替名古屋一二三〇七 名古屋市東區小川町 飼鳥社

創立明治三十二年 改良特許 ウドンソバ機械 眞崎麵機店 東京淺草區…

養鷄圖書 目錄進呈 名古屋市南區瑞穗町 振替名古屋一八三九番 ●養鷄之日本社

牛乳は品質本位 御見舞ニ牛乳券が最適 平山牧場 京城東大門外 電話光化門一三三番

造酢界ノ進步 醋酸ノ選擇
廣き場所や大きな設備を要せず精々少なき資金を以て完全な品物を多量に造り得る事が物資の低廉を計る要素であります。
偉大なる科學の力は造酢界にも一大革命を來し醋酸を原料として最も簡便に最も經濟的而も最も衛生的純良酢を調製し得る事は進步せる造酢家の實行されつゝ有る通りです。併し一面又純良なる原料を選擇する事の必要なるは申すまでもありませぬ。それには一々嚴密なる規格適合証明を添付してある弊社製造の日本藥局方氷醋酸が極めて安全で價格も破格に勉强致しますから一層御使用願ひます。
TRADE MARK
廣榮製藥株式會社 大阪市東區伏見町二丁目一四地 工場 大阪市東成區放出町

ジマン 香油 ポマード ●かをりよき文化的美髮料 三共組製油所釜山支店 本舖 東京 大阪 丹波甚八

特許 新案 意匠 商標 共栄特許事務所

十四年式最新型 ヤンマー 石油發動機 ノ種ボンプ 農工用 土木用 【特約販賣】【型錄送呈】
ニ・三・五・七・十馬力(在庫豊富) 農商務省御指定品
山岡發動機九州支店 福岡市博多驛前矢倉門 電話福岡長一七八番

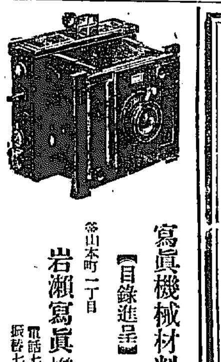

寫眞機械材料 【目錄進呈】 岩瀨寫眞機店 釜山本町一丁目 電話七五番 振替七八八番

第廿六回會員募集 普通文官試驗受驗講義錄
就官希望の青年は情實に依頼するよりも公認試驗に及第せよ
▲各府縣にて施行せる▲普通文官▲裁判所書記▲警部考試々驗▲稅務官吏▲看守長▲辨理士▲外務書記生等の試驗合格者の多數は本會の卒業者なる事は何れの試驗官も確認せらる
本會講義錄は總ての公認試驗に網要なる諸學課は全部集め其の講師は何れも實際試驗銓考委員並に司法省東京地方裁判所の判事檢事各大學教授の現職者が親しく何人にも容易に學び得る樣講述せる本會講義錄は實に數十萬の卒業者を出して立身出世の登龍門として世に定評ある所以也
小學卒業で容易に就職し得るは普通文官の職である獨學者は直に應試の準備をせよ
其の實例は本會の會則に有り ▲見本附會則申込次第送呈す
東京市麴町區永田町 普通文官養成學會

最新刊 大阪屋號 京城

商業登記公告 …… 平壤地方法院
法人登記公告 …… 平壤地方法院平昌出張所
商業登記公告 …… 群山支廳
商業登記公告 …… 黃州出張所
商業登記公告 …… 金堤出張所

京城日報

鐵の國策樹立 朝鮮に福音

製鐵調査會は九日の會議に於て鐵々入製鐵所を中心とし、相當數ある民間製鐵工場を加へて製鐵事業の合同經營組織を進めることゝなり、差當り入製鐵所に特定の機關を設くること、原料製鐵營業に關する共同機關を設置すること及び製鐵獎勵法として政府は關稅の改正を爲すこと等の方針を決定したといふ。商議會長が今回商工、農林兩大臣を兼任するため、後任者に引繼ぐ必要上、之れが決定を取急いだものと思はれる。しかも鐵の國策樹立は現內閣の方針であるし、後任者は何れ政友會から出るのであるから、今後に於てもその方針に變更があらう筈はない。我等は先づ多年の問題なる鐵の國策樹立が稍々その緒に就いたことを喜ぶものである。

製鐵の合同經營は、一面に於ては戰後に於て非常の悲境に陷つた民間製鐵事業の救濟を目的とするにあるは、いふ迄もないけれど、それと離れて、製鐵事業の經營は國家存立の要件であり、それにはどうしても之を個々に經營するよりも合同組織とすることを要するは何人も承認してゐる所である。嘗ても夙に財政經濟調査會に於ても『製鐵は統一合同することを可なりと認む』と決議した程であるが政府に於ても民間に於ても之に關する自覺が足らないためか、はた時運の熟しないためか、その具體化が遲れた。然るに現內閣は昨年十二月二十三日の閣議に於て鐵及鋼の國策樹立のため調査會を設置することゝし、次いで之が委員の任命となつたのであるが、その熱心な研究の結果、右の如く實現の第一歩を踏み出したのである。

二

元來我國の製鐵事業の振はぬのは、必ずしも原料の缺乏といふ、根本的の缺陷があるのではない。現に鐵鑛の埋藏量に於ても、內地は八千萬噸內外に過ぎぬけれど、朝鮮に於て一億二千萬噸、滿洲に於て三億四千五百萬噸に上ると見られてゐる。それで此の鐵鑛の鑛石に於ける含有鐵分が平均假りに五十パーセントとしても、鐵の含有量は二億五千萬噸以上を算するのであつて、優に百年を支へることができるといふことである。而も支那に於ける原料をも利用し得べく此の豐富な原料を有する現狀に於て若し資本技術及び經營の點に於て今日の弱點を除去したならば、歐米の製鐵業と伍して左程遜色がある筈はないやうである。

要するに鐵の國策樹立は、直に朝鮮に對する好個の福音であらう。それは鐵鑛石埋藏量に於て朝鮮は內地より五億噸以上も多いといふ事實が、鐵鋼の合同經營を興に實現してゐると思ふ。唯此の製鐵の合同經營は、實現までには相當多の難關が橫はつてゐる。例へば八幡製鐵所を始め民間製鐵會社の評價の如きも隨分厄介な問題であるが、兎に角此の大方針が決定した以上、成るべく國家的の見地から小利害を捨て、實現の早からんことを希望せざるを得ない

商農兩相の後任 銓衡問題行悩む

田中男に責任を負さうとする 加藤首相の眞意

【東京電報】商工、農林大臣の後任銓衡は依然決定に至らざるも加藤首相の眞意はこれが銓衡を新總裁たる田中男に行はしめ責任を負はしめんとするもの〻如くこれに對し政友會側は新總裁をしてこれに關らしめず、高橋前總裁の推薦として將來の紛擾を避けんとする底意を藏すると傳へられ、この間の形勢が本問題を複雜化せしめたる主因をなし十一日朝田中男が漏らした口吻に徴するも男自身の入閣拒否問題解決後首相と政友會との間に折衝が開始されるものと觀測され、今日尚本問題を中心として政局は曲折を見るもの〻如くである

田中男の入閣を再應勸請す

再考の餘地なし—と男語る 加藤首相と田中總裁會見

【東京電報】加藤首相は三派聯立の基礎に基き今回政友會總裁の更任に際し田中新總裁に對し高橋氏の後を襲ひ農商兩相として男の入閣を一應慫慂する處があつた、即ち問題となつてゐる政友會から出すべき商農大臣候補に關し田中男は十一日午後一時半加藤首相を官邸に訪問して會談し、約四十分間の後辭去し、更に伊東巳代治子を訪問約五分間ばかりで之は總裁就任の挨拶を爲して自邸に歸つたが、男は首相と會談の內容について左の如く語つた

首相から余に入閣の勸誘があつたが余は政友會の黨狀を知悉せざる〻余力を擧げて黨務に從事せざる可らざるを以てこの際國務の重責を兼ね重荷を負ひ得ないので適材を閣僚に推擧すべき旨を答へて十日の會見を終り、今朝來幹部と協議の結果推擧すべき候補者を定め加藤首相と會見し自己の入閣し得ざる理由を述べ閣僚の推擧を爲さんとしたのに對し首相は重ねて入閣を勸告し再考を求められた併し自分も入閣は到底事情の容さゞる所なるも強いて再考を求められたので其旨を諒とし退出したが余は此上再考の餘地はない

右に依つて見るも閣僚の銓衡は今尚具體化して居らないと見るが至當である

再訪して入閣拒絶

政友最高幹部決議の結果で

【東京電報】右について田中男は十一日午前政友會最高幹部協議の結果田中男の入閣拒絶に決し男、午後一時十五分官邸に首相を再び訪問し入閣拒絶の理由を述べて諒解を求め一時五十分辭去した

遞相と協議

【東京電報】田中男は私邸で十一日午後二時四十分來訪した犬養遞相と秘密裡に協議を重ねた

中正派は現狀維持

若尾氏一派が政友へ走るか

【東京電報】田中男の政友會入りに關し中正俱樂部から多數の入會者があるのを豫想されたが總裁更迭を見た今日同俱樂部に何等異狀がない模樣であるそは田中男がつ不偏策として現狀維持をなすものので或は若尾璣八氏一派が政友會に走る位であらうと見られてゐる

政友會委員會

【東京電報】政友會黨務委員會は十一日午後二時より本部に開會し政見發表問題の報告等あり四時散會

憲政會總務會

【東京電報】憲政會定例總務會は十一日午後二時より本部に開會、入江幹事長より長崎、千葉、愛媛の各補缺選擧に付報告した後地方遊說計畫及最近の政局に付說議し更に普選に伴ふ黨策に付き協議し四時散會した

田中男が軍人として名殘の宴會　右より河合大將、山梨大將、田中義一男、町田大將、石光師團長、福田大將　九日麹町平河町の宮亭にて

革新の擧黨 解體は困難

政革合同反對派の去就で 政局轉換は結局困難

【東京電報】各政黨共普選實施に伴ふ政界の變化を豫測して政權爭奪を鬪ふる矢先政友會は率先して政權の轉換の絶好機會とし高橋總裁の引退と共に田中大將を迎えて政本の合同、政革の合同等傳へられ政革合同は革新俱樂部より無條件に合同を決定せりと傳へられ革新俱樂部の秋田氏一派が普選後の政界各派の離合集散と將來の各黨の變化を見越し早くも政友會と主義綱領を同じくして合同を慫慂し政友會の小川平吉氏等と會見せる事實あるが、尾崎一派犬養氏が國民の如く機關の使命を拜し政界を引退し、俱樂部の面々が政友會に合同するとするもその解體は到底不可能の事實である、革新派は合同反對者が各自の事情に依つて他派に走るものと見られ政黨の行き詰まり轉換の策は果して成功するや否や疑問とされてゐる

風說に過ぎぬ

古島遞信次官談

【東京電報】古島遞信次官は田中總裁の政友會總裁就任に關連し革新俱樂部と政友會間に合同の交涉進捗中とか或は解黨せん等の風評は何等根據あるにあらず、又既に十日革新俱樂部より政友會に對し無條件合同の通牒をしたとの風說も單に風說に過ぎぬと語つた

三相會談

【東京電報】加藤首相は十一日午後三時卅分田中男と會見後直に仙石鐵相、濱口藏相を招致し後任閣僚銓議した同時若槻內相も來會した

政友總裁就任と共に政友會が新政黨としての面目をあらためて出現する事を豫想したが單に總裁の更迭に止まり何等の新味もなく今俱樂部として政友會に還るを無意味止

司法官會議

【東京電報】司法省は五月八日より五日間全國控訴院長檢事長地方裁判所長檢事正を召集し會議を開くに決し十一日右通牒を發した

エリオー首相に 鬼門の財政案

とうく佛國內閣を 瓦壞に導いたその徑路

この間から屢々危機を傳へられた佛國のエリオー內閣はとうく瓦解した。總辭職の原因は矢張り金融である。前藏相のクレマンテル氏がやめて其後釜に前文相のド、モンジー氏を擁して何とかしてこの難局の難關である財政問題を切り拔けやうとエリオー首相はもがきにもがいたのである

併し窮策は 盡きた、新藏相の財政々策も上院の時局で無慘にも敗れて政府は最期の瀬戸際に立つべく餘儀なくされた。今度の問題の經過は大體斯うである。フランスの法定兌換發行高は四百萬億フランであるが現在の兌換券發行高は既にこの法定限度に達してゐる、それにも拘らずフランの相場下落と物價騰貴のため

現在の通貨 では商工業が支拂に困るのみならず、政府は十億フランの內債を本年の夏中に償還に迫られ、且米國にも北億フランの債務を辨濟せねばならない、そこへ持つて來て農民が六十億フランと見積られる通貨を隱匿してゐるといふのが一般通貨の缺乏を來してゐるので前藏相のクレマンテル氏は商業手形の割引用といふ名目をつけフランス銀行から

臨時兌換券 （約六十億と傳へられる）發行の案を上院で發表した、處が上院では之を變裝紙幣濫發として猛烈に反對したので、エリオー首相はあはて〻藏相の發表は政府の實際の案ではないと上院で之を打ち消した、そこでクレマンテル氏は遂に藏相を投げ出し、ド、モンジー氏がそれに代つて入閣は危く總辭職を免れた、其後發表されたド氏の新公債案なるものは即ち

一、資產の一割を徵募する

二、資產額の申告を怠る時は所得稅に關する申告を基礎として資產額を査定しその一割を徵募する

三、拂込は五ケ年分納として一般商業手形及び政府發行の諸證券により拂込みを許さず

四、右拂込みを爲したる者には永久公債證書を與へ年三分の利子を附す

といふのでこれから生ずる利子の差額は巨額だから政府豫算は毎年六億フランを減額することが出來るといふのである、この案はいよく八日下院へ提出されたが

下院の討議 は二百九十一票對二百四十二票で政府案が勝つた、而してエリオー首相は十日の上院に右案を廻附した、この議會こそ佛蘭西議會史上に特筆さるべき緊張した場面で政府反對派との間に空前の大論戰が行はれたものと觀測される而してその結果は政府は敗北した、英のマクドナルド氏と共に聯合國巨頭會議に名をあげた近代の名首相エリオー氏も遂に振延の苦難を嘗たのである之からの佛國政局は難しく見るので（寫眞はエリオー氏）

飽まで入閣慫慂

憲政會田中男を恐る

【東京電報】政府及憲政會は田中男の政府に對する危險を恐れ是非その入閣を勸めてゐるが政府側に於ては必ず田中男を入閣せしめ得る確心ありとし尚田中男が黨務と政務を兩股にかけることは出來ぬと言つて入閣を辭退せるに對しその理由の極めて薄弱なることを指摘してゐる、而して政府側にありては若田中男にして飽々入閣を拒絶するとせば既に三派協調に對し誠意なきものと一般閣內閣を遣らんとするの意嚮を示せることは極めて注目に値する現象である

合同運動に 山本伯を動かす

陰に助成に盡力か

【東京電報】床次政友本黨總裁は九日山本權兵衛伯を訪問し長時間に亙つて會談したが、十日には又山之內一次氏が山本伯と密議を重ねた一方に於て小川平吉氏も最近山本伯を訪問し長時間代議士と會見した事實がある、而して老伯を中心に訪問者が來往する內容は極秘に附されて窺知し難いが、老伯に嘱望者の議に徴するとかねて伯は憲政擁護のためには小黨合同の必要を力說して居る處へ今度政友會の新總裁となつた田中義一男とは年來親交あり、床次氏とも近親の間柄にあるので政友本黨と政友本同といふ意味ではなく政治の根本觀念に於てその精神を同じうする小黨合同に對し兩者の仲介に力を致すものではないかと見られてゐる尤も伯自身が合同運動の表面に立つとは思はれず陰に運動の助成的態度に出るものと早くも一部の注目する處となつてゐる

製鐵所民營の 調査會設置

製鐵鋼調査會最終審議で 根本方策答申案成る

【東京電報】最後の製鐵鋼調査會總會は十一日午前九時五十分より商工大臣官舍に開會（鑑孫、吉田兩委員缺）內務幹事より答申案を示して審議し、二、三修正の後全部可決、十一時散會した右答申案に依れば八幡製鐵所長を中心とする官民合同及び右に關する共同調査機關設置等を含むもので政府が答申を採用せば八幡に權威ある調査會を設置し製鐵所民營等に付き調査を爲すに至るべく本答申は商工大臣を經て閣議に報告して發表される筈

優良品種の更新

本年度は二十一萬餘町步 產米增殖計畫の一部

總督府に於ては產米增殖計畫の一部として優良品種々子更新の途を樹立し、各道の道種苗場に於て純良な原種を育成し、それによつて得た種子は郡及面に設置した系統的採種畓に於て之を育成增殖し、これを一般農家に配付し以て四年乃至六年毎に優良品種普及の機關的採種畓を設け此の系統的採種畓の種子更新を行はしむる方策を定めて、大正六年度から之が實行を督勵せる結果各道に於て其實績の增進に努めたが、各種の困難が伴ふて豫期の成績を擧ぐることが出來なかつたので、右の系統的採種畓中最も困難とされた最下級の採種畓に對し、國庫補助金を交付して道地方費の施設を助成することゝし、大正十一年以降五箇年間に普及せる優良品種の全面積大約百萬町步の種子更新をなすの計畫を樹て之れが實行中に在るが、本年度に於ける各道の種子更新實行計畫を擧ぐれば左の如くである。

京畿	二九、二五〇町
忠北	一一、二五〇
忠南	二六、〇八〇
全南	三六、二一四
慶北	三四、四五四
慶南	二七、六四一
黃海	三、七三五
平南	二、一二四
平北	二、二六二
江原	九、九七七
咸南	一、四九八
咸北	五五〇

以上合計廿一萬一千三百七十町步で、右の如く夫々歩合の不同なるは、各地方に於ける採種圃の生產力及び更新すべき畓の反當り所要種籾數の異るに因るものであるが右は大正十六年度を以て全部完了の優良種子更新を終る筈である

米穀大會

朝鮮よりの建議案等を可決

【京都電報】京都市公會堂に開會中の第十八回大日本米穀大會第二日は日程通提出議案に對し午前十時より委員會を開き、德島縣宮崎民二氏を委員長に擧げ逐次審議に入り京都府支部提出の米穀檢査を國營事業となす建議案及米穀を重量取引に統一し且容量檢査を重量檢査に改正方請願の二件を可決し、東京支部提出の原案を改正し米穀法の運用に關し建議と修正可決し、朝鮮支部提出の鮮米を政府買上米中に加へる原案を可決し、次で岡山縣同業組合提出の營業稅輕減の請願も可決され、宮城縣同業組合の穀物檢査手數料の平等建議、香川縣の定期と正米市場と各地農業倉庫との關係につき連絡をとる要望の件を可決し、主題の穀物賣買用語の統一は疑問として可決され、全部の議題を審了した後、緊急動議として政府買上米の場合公共團體の保證金納入を撤廢する要望を附議して可決し第二日の日程を終り散會した

東支鐵沿線警備費削減

約十分の一を

【奉天十日發】イワノフ東支鐵道長官は今回沿線警備狀態を視察調査の結果從來の經費年四千五六百萬圓を四十萬圓程度に削減することゝなつたが、これに依り警備の手薄くなる事もあるまいと、東三省官憲では語つてゐるがこれ等の節減費用は赤化宣傳の用に使用するのではないかとも云はれてゐる

辭令

【東京電報】

總督府技手兼遞信技師 上田政義

同 桜井精二郎

任總督府技師（七等）

茶話

▲總督府令になると內地から從の便りでも聞く樣に國有財產法を植民地にも適用すると云ふ風評が出る▲官有財產なるものをこれに準據して整理すると云ふことは寔に便宜な事には違ひないが▲これを朝鮮などの植民地から見ると此の法用によつて當然其總經費が大藏大臣に移されるので朝鮮の土地でありながら其處分の必要のある場合など一々大藏大臣の承認を求めねばならぬと云ふ不便があるのが一つと▲從來此の處分による收入は夫々植民地の特別會計に編入されて居たものが、其適用によつて一般會計に繰入れられ、自然植民地の經濟獨立に矛盾すると云ふのが一つ▲これに對して大藏省では國有財產の管理處分が現在の如く區々になつて居ては其整理に困る……と云ふにあつて此處に互の意見の相違があり互に犧牲の持出し合をやつては今度解決せぬことは既に三、四年に及んで居る▲それが而かも新內閣が組織されるたびに問題になつては容易に解決せぬのだから面白い▲此の騷ぎでは恐らく何時になつたら圓滿な解決がつくものだらうか……我々には解らない。

貨物列車脫線顛覆

[illegible]

外國婦人が

數日前露領のロシア婦人二名が[illegible]（三）及び露領地プラチンの長女ラリサ（一七）の二人で兩名は三月二十[illegible]

清州の强盜

[illegible]

…新紙六千二百三十五號掲載の『眞洞』の關係者なる故若し御疑ひの節は東京日本正教會總務局宛に御一報願度候 正教會紛擾解決云々との記事は全然事實無根にして彼等一味の宣傳[illegible]

破產公告

破產者 陳內次郎

廢止決定

右ノ者ニ對スル大正十二年破第四號破產事件ニ付破產者ノ財產ヲ以テ破產手續ノ費用ヲ償フニ足ラザルモノト認ムルニ依リ破產手續ヲ廢止ス

大正十四年四月十日

京城地方法院

朝鮮總督府判事 山口信正

報酬決定

破產管財人 福田源一

破產者陳內次郎ノ破產事件ニ付管財人ノ報酬ヲ金武拾圓也ト決定ス

大正十四年四月十日

京城地方法院

朝鮮總督府判事 山口信正

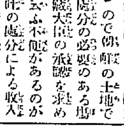

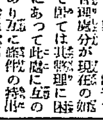

肖像畫 通信教授

併合記念 割引券附 大賣出

賣出樽數 貳萬樽（小樽換算）

賣出期間 大正十四年四月十日ヨリ五十日間

割引券添附ノ方法 小樽壹樽ニ付割引券壹枚 大樽壹樽ニ付割引券三枚

割引券壹百枚ニ付下ノ等級ヲ附ス 空券ナシ

等級	摘要	壹百枚ニ付
壹等	參圓券	二
貳等	貳圓券	三
參等	八拾錢券	二五
四等	四拾錢券	七〇

仁川府松林里 日本醬油株式會社 改め 野田醬油株式會社 朝鮮支店

美しき御姿を備美しくする

合名會社 西京屋京染店

電話本局一四六二、三〇六八、一九三五

京城名物 ロシア菓子 モロスコーパン

モスコー軒

京城長谷川町 電話本局二四六六番

京日案內

貸家 [illegible] 尾花

公債 [illegible] 竹下金融部

公債 [illegible]

恩給 [illegible] 江州屋本店

恩給 [illegible] 武田商會

招聘 內地人診療醫 [illegible] 日本生命朝鮮支店

看護 婦及付添人募集 [illegible] 仁愛看護婦會

寫眞 技師入用 本人來談 京城南大門通一ノ一 [illegible]

自動 [illegible]

特別案內

投資 [illegible]

貸家 [illegible]

電話 買入れたし 社內 石川

恩給 長期立替 京城大和町二丁目五二 渡邊淳

恩給 年金長期低利即時立替 [illegible]

古本 [illegible]

有給外務社員募集 [illegible] 殖產無盡株式會社

謹告 [illegible] 文普社 金相淳

[統營電話]十一日午後一時過ぎ下關行き急行貨物列車が尾道市久保町附近で車輪脫線して二十輛脫線顚覆し住宅四棟を破壞入齒に死傷はなかつた

半島樂壇に咲く一花形
を中心に創設される
京城で初めての音樂學校

【お】とづれては又淋しく去つて逝く嵐の如に――外國樂界にはクライスラー、ハイフエツ、そしてジムバリストとあこがれの樂聖たちが朝鮮を離して去つたばかりでなくて飛んでゆく生活に、半島樂界唯一つの誇りとしてゐた朝鮮ホテルの管絃樂が最近廢止されその花形のピアニスト、ストーデニー、ヴアイオリニストのフース兩氏が鮮島ファンから離れて行くといふことはいかに淋しいことであらうか樂道ふてゐた好樂家の間にはこの二人をわが樂界から奪はれたくないと、先頃京城樂界の有力なパトロンを勸誘して音樂學校設立の

【計】畫について、寄々協議中であつたが、うまく相談が纏まつて、府內長谷川町二ノ四番地に、來る十五日から、愈々その實現を見ることになつたファンの期待は云はずもがな、樂士に歩く樂壇のひとどりに海がたいうるほひとならう。朝鮮ホテルに兩氏を訪へば慇懃から射して來る夕陽を受けて、練習を續けてゐたピアノとギターの合奏を止めて親しげに語る家庭的なゆかしい

【微】笑みを灑はせながら、ストーデニー氏は語る「私は當地に參りましてもう三年になりますが朝鮮では深山の幽谷に天才や素質のあるものが有つてゐながらそれを育む機關がなくて

（寫眞はストーウデ、ニー氏（上）とフース氏（下））

音樂志望者は東京遠々と出かけて行かねばならぬので我らに天才を十分發揮させるチャンスを與へられぬのは何と殘念なことでせう幸に今一度音樂の美しい同情に依つて當地にこのまゝ止まり音樂教授を開設する手配になりまして

【私】らは一生懸命に勉強を致して居りますが、皆樣に捧げるべく別に何にもなつてゐないことをひたすら恐しく思ひます、感謝は兒女と云はず、紳士淑女と云はず、先づ二十八名ほど取りましてピアノ、ヴアイオリン、ギターマンドリン、そして聲樂の五科から始めてテクニックより一步進んで音樂藝術家としての個性をつくりあげることに專ら力を入れてみたいても相當の援助をする事となるであらうと

ますが、音樂とダンスとは深い關係をもつてゐるのですから、ゆくゆくはダンス科も始める心算ですが

【授】業料などはいろいろな環境の人がおりますので月謝が出せなくても心から音樂を愛する方には特に便宜を計つてあげたいと思ひます、そしてその內に機會があれば音樂を招待してコンサートもやります、勿論何でもですが殊に音樂は他とは違ふてブランだけでは出來ません。美しい感情と道徳が何よりも大切ですから、私等の事業を良に理解して下さつてお互の間に何の隔たりがなく共に藝術に生活することが出來れば私等の喜びはこれに越したことはありません」

鐵道省の汽車展覽會

鐵道省では永樂町のガード下で十日から各國の汽車に關するものを集めて展覽會を開催した（寫眞はポイントの說明）

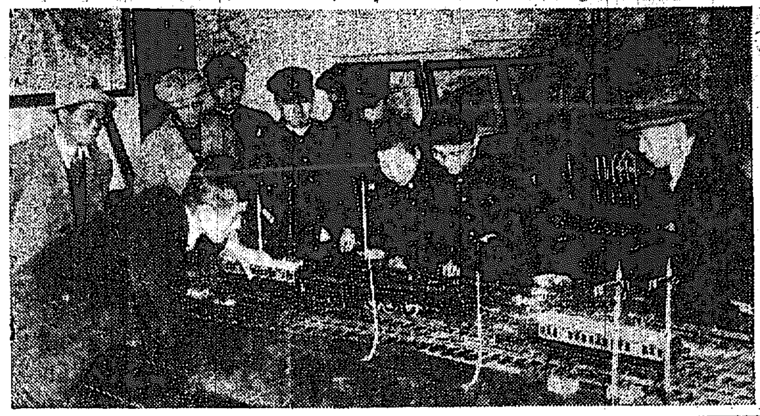

大袈裟に稅關吏を告訴

保りで調査中であつたが右の婦人は府內貞洞三三番地ロシア人リコソフの妻アレキサンダーリコソフされて即事を命ぜられ取調べの結果金時計の密輸入を企て新義州稅關で押へたる金時計十二個を押收されたものであつたが取調べの結果右の始末が暴露するに至つたのである

隱し藝の陳列て大賑ひ
昨夜の遞信管理所家族慰安會

十一日夜長谷川町の公會堂は拍手やら喝采やらの馳掘みで割るやうな賑はひだつた。遞信局管理所の慰安會員一百餘名と其家族三百餘名の大入りで慰安演藝會を開いて一夕の歡興を盡したのである。琵琶あり舞踊ありハーモニカ、ヴアイオリン、マンドリン等の洋樂から三曲合奏や琵琶や歌舞や二十幾つのプログラムが皆當局の腕一杯で、何れも一月前から秘密に稽古を積んだものばかり。隱け藝の展覽會と云ふ有樣で充分に歡を盡くして散會したのは十一時過ぎであつた。

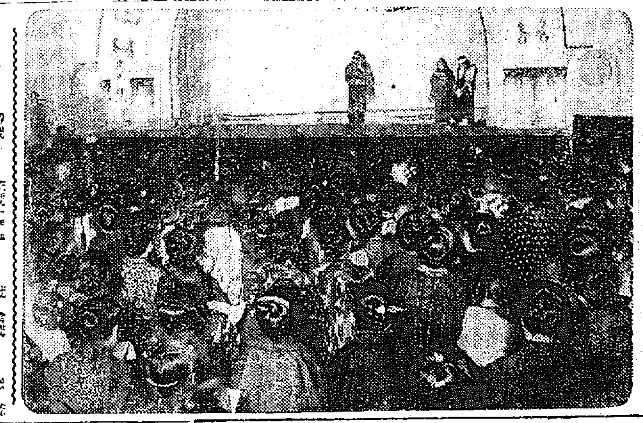

內地で行商する
朝鮮人蔘は偽物
眞物の聲價を落すからと
嚴重取締りを賴む

近頃內地に朝鮮事務局の名を濫用し人蔘の指定販賣人だなどと稱して朝鮮總督府の官製人蔘エキスや物末紅蔘を官製品と偽つて盛りやく鮮人行商が激増した模樣で、秋田縣、愛媛縣等の警察局から專賣局へ照會を請して來た實ある最近には專賣局當局より同樣の照會があつたが朝鮮專賣局では全然偽物だと言明して居る。元來朝鮮總督府の官製人蔘類中物末紅蔘は三井に一手拂下げられ三井から內地では三越其他二三店に卸て販賣して居る丈けでありエキスは又朝鮮の蔘業組合に一手拂下げられ內地各地の販賣店へ卸されるもので决して行商する事はない夫れを偽つて販賣されては專賣局としては官製品の聲價を殞とすのみならず內地の人々も被害を受ける譯であるから近く內務省に依賴して此の偽造品行商を嚴重取締つて貰ふ筈である。偽人蔘エキスの內地小賣店所在地は左の都市に限られてゐると高知、福岡、岡山、廣島、八幡、松山、札幌、京都、沼津、富山、德島、山口、津、長崎、松本、金澤、高岡、甲府、靜岡、東京、大阪、

廢止聯隊の
軍旗奉還式
五月末東京で

【東京電報】來る五月一日より實施の軍制改革の爲め廢止せらるゝ步兵十六聯隊、騎兵四ケ聯隊の聯隊旗は五月中旬又は下旬に各聯隊旗手之を捧持して上京宮中に於て宇垣陸相其他侍立の上にて軍旗奉還式を擧行し夫れより廢隊式が執行せらるゝが右何の軍旗は努めて鄭重に取扱はるゝであらうと

第二銀行橫須賀支店取付

【橫須賀電報】第二銀行橫須賀支店は十一日取付に遭ひ同行は十二日日曜なるも引出しに應ずると言つてゐる右に付、田大藏次官は語る「同行は經營貴なるを以て直に日銀より同行の援助要求に依り資金を融通して相用をさせて居るから大した事はあるまい」云々

鮮人有權者の
諺文投票は無効
普選案が通過して
鮮人有權者三萬人

【東京電報】第五十議會で普選案が通過した結果朝鮮人でも內地に移住して一年以上一定の住所に居住する二十五歲以上の男子には選擧權が附與されることゝなつたが內地移住の鮮人は現在十萬餘に達して居るが中有權者は三萬人に過ぎないが鮮人有權者の投票に際し諺文で書いたものは無効であると

光州行觀櫻客
汽車賃割引

朝鮮鐵道會社では光州行觀櫻客の便を圖り旅客運賃を低減する

ことゝなつたの局線にても大田木浦間各驛及地線群山驛より光州驛行き往復を四月十日より二十日迄各等に限り、通用期間は片道乘車券通用期間の二倍とすることになつた

匪賊と交戰

【新義州支局特電】十一日午前一時平北楚山郡楚坪駐在所巡査他五名は管內楚松兩洞にて匪賊五名と

皇室中心主義
琵琶歌演奏會

國民思想善導の一助として瀧端流高等琵琶歌演奏會の主催者は京城旭會で皇室中心主義を標榜し現在東京で大人氣を博して居る「皇室中心主義琵琶歌」を演奏する事になつて居る由で演題は「和氣淸麿」「平重盛」「楠公母子」「楠正行」「鬪太閣」の宣島出旭耕、長谷松原旭瑞、小宮山旭洪諸氏で顧問主催同會を京城旭會所屬教師の主催で十二日午後六時より本社樓上來賓閣に於て開催する由入場無料

平洞丘に
青雲寮
學生や青年の爲
理想的宿舍成る

遊學のため地方から京城に入り込んで來る學生の數は逐年增加しつゝあるが京城には之等學生を收容すべき完全なる宿舍少く地方在住者が子弟教育上惱しく淋しとして居る所であるが今度學生や獨身者のために府內平洞に青雲寮といふ百數十名を收容する建坪六百餘坪の一大寄宿舍が設立された發主は京城府協議員で修養團支部長の橋本茂雄氏で同氏は青年學生や獨身者の月給生活者が不規律で放縱な下宿生活により將來を過つ者の尠なからざるを憂ひ多大の私財を投じて平洞の元獨乙領事館跡の建物を日本式に改造し今まで關係してゐた各方面の事業と手を斷つて專ら青年のために盡さうといふのである此青雲寮は京城中學の西に隣接し高潔閑靜な所にあつて京城全市を一望の内におさめ居ながらにして朝鮮神社を遙拜する事が出來るので修養場にはもつてこいである寮の宿數約四十で別に講堂會議室や閱覽室を有し食堂の廣間が四つあり百餘名を收容する大食堂の設備や玉突ピンポン新聞閱覽、オルガンピヤノ樂器類柔道の道場等運動娛樂の設備も完備し別に庭園を設けて全坪數約二千坪の內耕地八百坪に野菜や花を栽培して園藝趣味を涵養し日曜祭日等には名士を招聘し講演會や止宿せる寮友の研究會を開催して修養を圖らうといふのである

寮費は一箇月十七圓乃至五圓宿代は一日で確實なる人の紹介があれば誰でも宿泊出來る、現在の宿泊者は二十五名であるが近く大學豫科生四十名が入寮する事になつて居る由で開寮式は一時に六七十名位出來ると

支那人排斥
平壤洋靴下工
主謀者は嚴罰

【平壤】既報――平壤洋靴下職工の支那人排斥事件につき佐伯警察署長は十日午前十一時平壤地方法院に到り長尾檢事正の指揮を仰ぎ種々協議する所があつた、當局が如何なる程度に於て取締るやは不明なるも鮮支兩國此種の問題を根絕し民族的惡感を助長するが如きことありては由々しき大事なれば斷乎たる態度に出で嚴重取締る主なる者を保安法違反として起訴するにあらずやと觀測される

良縁を得る秘法

このしかけさへあれば立派な…から縁に望まれる。婦人の…月號雜誌「の記事「良妻…ローマンス…を奮め…實例「浮氣の婦人…」生…が…

船中の怪漢は
大泥棒と判る

【平壤】四日平壤府漢陵路里大同江渡船中の船中に擧動不審の鮮人が潜りるるを不審に思ひ警官が捕縛した處同人は昨年四月中以後再々渡る上ぐ今二月十五日夜中和郡下を逮び入り現金九十七圓を竊取したる外手初めに龍肥郡中を始として府內で十三ケ所の窃盜を働き悉く使ひ果つた事判明十日一件書類と共に檢事局に送つた

朝鮮の思想團體が
一齊に動き出す
メーデー前に各種の活動
その筋の目も光る

今年に入つてから、鮮人の思想團體やら、勞働團體等の左傾的色彩を帶びた連中が、一際に喧しく騷ぎ始めて居た觀があつた。殊に近來は朝鮮獨立運動などと云ふことは殆ど影を潜めた形になつて居る。寧い話が文化運動、普通團體などの論議も政治問題より經濟問題に移つて來て自然勞働運動などがいろいろ運動を始める時が來たのである。此の勞働運動がまさか恐ろしいとふ譯でもあるが、多くの團體が各種の活動が始まると一齊に活動を始めやうとして居る。卽ち來る十九日から三日間は民衆運動者大會が天道教會に於て開かれる之には各勞働運動者も加はる筈で同じく二十二日からは衡平社三週年紀念祝賀に引續き同二十四日には衡平社大會、同二十九日にはソール青年會の勞働大會が開かれるといふのでメーデーを前にして目の廻るやうな忙しさであるわけだ。何しろメーデーを前にして居るのでどういふ運動が開けて來るだらうと見られ注意して居る。

飛行機正面衝突
搭乘者は奇蹟的無事

【霞ヶ浦電報】十一日午前八時十分霞ケ浦海軍航空隊員上瀧木村中尉は十年式戰鬪機を操縱し離陸飛行の爲著陸せんとした際今正に離陸せんとする及川一等水兵操縱若田一等水兵同乘の練習機と正面衝突し兩機共滅茶々に大破したが搭乘者は何れも奇蹟的に無事なり

滿洲で初めての
大連勸業博覽會
八月十日から開催
市制施行十週年の紀念で

大連市は市制施行以來十週年に相當する昨年七月には內地同樣市會も設置されて市の面目は益々改まるに至つたが今度同市が主催となり市制十週年紀念の勸業博覽會を開催することゝなつた開期は恰も海水浴の好季節であり夏中休暇で都合の好い八月十日から九月十八日まで會場は大連市西公園附近の一角で出品物の陳列に使用する筈である、杉野勸業課長を會長とし兒玉關東長官や安廣滿鐵社長等を顧問とし市からは約二十萬圓の經費を投じて設備を凝らす筈だが更に同民地に於て初めての試みであり産業開發上有意義な催しなので滿鐵でも援助し市の當局は五萬圓の費用を投じて協賛會を起すことになつたそれで殖民地として關係の深い朝鮮方面の出品並に總督府の援助を乞ふため大連商議副會頭兼田中千吉氏は博覽會協賛會を代表して十一日入城し各方面を訪問して運動する處あり引續き鮮內各地を巡歷して勸誘する筈であるいづれ總督府

スポーツの女性禮讃（一）
不斷の精進
男性にも倍して
傳統的に誇りをもつ
第二高等女學校……（その一）

日脚に暖かくなつて平壤柳が芽ぐみ校庭には淺い陽炎が燃え始めた永い冬に閉され鬪寒に閉されてゐた若い女性達が解放される時が來た、流ごろ鮮內でも女子の體育熱が旺になつて、これまで消極的なる科目の下に、魂のないお人形さんが操り師に操られて動くやうに四肢を上下左右してゐた所謂體操が、年一年破兒されて體操に體操を離り變せて規律的遊戲となり、純然たる體育增進の目的の下に各種競技となり、從來男の畑として顧みられなかつた運動競技の世界が若い魂と血とを持つ我が乙女達の世界に紹介されて來た

◇　◇

この學校は由來運動熱の高い學校で體育部主任の田中先生に言はすと『ヤンチヤ』娘が多いのであるかうした傳統的誇りを持つ學校の出身者で第一高女卒業生の中から小野寺淑子、平井ちよ子の二嬢が今や二階堂塾を出て若い體操教師として既に世に出て去年まで朝鮮スポーツウーマンの花形として鳴らした土肥治子嬢も體育體操學校に遂つてゐるかくて本校は府內の女學校の中でも特に目立つて各種競技の選手を包擁する校長の古谷先生が『何事にも率先する位に熱心にやれ』と言ふ標語を運動の上にも移して來て運動する上に體育部主任の田中先生が『男のやれる競技で女でやれぬことはない、生徒の體育增進の爲めには惜しむべきではない』と言ふ見解の下に不斷の練習を續けてゐる

山崎先生が撮影し辻先生や職員先

生徒も十分の休憩時間でも暇さへあれば運動場に出て生徒と共に競技に加はり學校としては機會ある每に斯道に達したコーチャーがあれば招へて教へを受るか教師が進んでコーチを受けに行くかして、選手の腕は次第に伸びて行く。同校では一昨年から正規ルールに依る各種競技を始め陸上競技はランニング、ハイジヤンプ、ブロードジヤンプ、砲丸投げ、團體競技としてバレーボール、バスケツトボール、テニス、ホッケー、インドアベースボール等をやつてゐる。

◇　◇

同校陸上部の誇りとして短距離の選手に四年生山崎谷田嬢がある、彼女は同校の誇りであり同時に朝鮮の誇りである、彼女は昨秋女子オリンピック大會に於て百米突を十三秒五分の二で突破し當時の日本女子オリンピック記錄十四秒を破り全日本的記錄を保持してゐる彼女の輕快な走法は纖弱の細干選手をして驚嘆せしめる程に與が好い、短距離よりも短距離に得意である、同じくランニング選手に四年の大塚智恵子さんがある、立派な體格で一寸見には走れさうにもないが彼女の俊敏も徹底しなければ止まない不斷の努力と、眞劍な練習とはメキメキ彼女の腕を上げて來

つて長距離でも有力の強いことに於て校內並ぶ者がない、將來山崎谷田嬢を後繼する人はこの人であらうと期待されてゐる同じ三年に濱田文子さんがある。此の人は短距離であるが頑丈な體格で短距離よりも寧ろ遠距離四百米突以上の競技に奇捷を博することが多い（寫眞は同校女生の野球）

破壞消防
日本でも實施を研究中

【東京電報】破壞消防の效果は日本の如き人家の構造密集し又は水利不完全狀態よりして顯著である事は過般の臣錫里大火に徵しても能く諒解されるが此の破壞消防を受くる者の側より見れば明な迷惑で何等國又は公共團體より損害賠償を受ける事は出來ぬ之れに關し內務省高橋總務課長は外國にては人家の構造上破壞消防の無きは勿論なるも我國にては事情を異にし將來其種の立法の要は既に認めてゐると語つた

名人『猫八』が來る

江戶の名物と言はれて居る動物の聲色の名人猫八は、各地を巡業中に大好評を以て迎へられて居るが京城興行は明後十三日から寶塚で開けることになつて居る。入場料は特等二圓八十錢、一等一圓八十錢、二三等八十錢均一であるが花月本店では切符の前賣を行ひ、觀覽者に對して特別の便宜を圖ると初日の出物は左の通り

落語（猫六）▲落語手踊（染太郎）▲落語音曲（猫七）▲安來節（駒次）▲落語物まね（猫八）▲二人掛合話遊樂（ビリケン九洲男）▲音曲問答（猫八）▲落語まね事（染勝治）▲西補なきわけ（猫八）

來青漫語

朝鮮の自殺と、入學試驗が盛んに人を殺す、誠しむべき時代相

◇………◇

夫人や合嬢から卷き揚た金を懷刧に國大文科を卒業した見あげた男がある。苦學ばやりの世中に樂學の標本。

◇………◇

朝鮮の官吏になつたのは好いが家族手當がなかつた獨身者がその儘で俸給に引直されては堪らぬとチヨンガー團體の運動を起した早く女房を貰へばいゝのに

入學試驗に落第した女性の戀死や、から、娘の失敗から

第十回決算公告
貸借對照表
（自大正十三年八月一日至大正十四年一月卅一日）

資產ノ部

科目	金額
未拂込資本金	五、〇〇〇、〇〇〇・〇〇
建設勘定	一、〇〇〇、〇〇〇・〇〇
天安溫陽山間鐵道建設費	四、〇〇〇、〇〇五・一〇
溫陽山間鐵道建設費	二、〇〇三、七六一・〇五
府川群山鐵道建設費	六四一・七七
天安安城間鐵道建設費	[illegible]
貯藏物品	[illegible]
未收入金	[illegible]
假拂金	[illegible]
有價證券	[illegible]
銀行預金	[illegible]
現金	[illegible]
合計	三三、五五七、〇七・一〇

負債ノ部

科目	金額
資本金	一〇、〇〇〇、〇〇〇・〇〇
法定準備金	[illegible]
別途積立金	[illegible]
天安溫陽山間鐵道前受勘定	[illegible]
政府補助金	[illegible]
契約保證金	[illegible]
假受金	[illegible]
補助勘定	[illegible]
未拂配當金	[illegible]
長期拂利金	[illegible]
當期利益金	[illegible]
合計	[illegible]

利益金處分ノ部
一、金武拾萬六千七百六拾圓八拾錢　利益金
內譯
一、金壹萬九千四百七拾武圓八拾錢　前期繰越金
同　武拾武萬六千七百　當期利益金
同　一金九百九十七圓六十八錢　補助金
金武拾四萬七千貳百七拾錢　政府補助金
六錢　利益金ヲ左ノ如シ
金九百七拾參圓六拾五錢　積立金
金六萬四千五百貳拾圓四拾錢　役員賞與金
金八萬四千三百圓（拂込金ニ對スル年八分ノ割）　株主配當金
金九百七拾五圓　別途積立金
金拾八萬圓　後期繰越金

大正十四年三月廿七日
右ノ通リ候也

朝鮮京南鐵道株式會社

役名	氏名
取締役社長	秋本豐之進
常務取締役	吉川　暢
取締役	大內暢三
同	是永六郎
同	伊東正雄
同	長谷川和七
同	中津久衛
同	菅原小一
支配人	木武二
監査役	赤城賢
同	青山十二
常任監査役	中村田道夫
同	鈴木一
相談役	山口何太郎
技師長	竹內健

右調査ノ結果相違無之候也

人蔘精では一も二もなく總督府専賣局
「參精」
精蔘
發賣元
賣生堂藥品店
京城本町二丁目
電話本局一三六番
振替七六一番

婦人科　產科
外科花柳病科
入院隨時
鶴田醫院
仁川習町
電話七三四番

家庭常備消化藥
新胃腸藥
價　二十錢　五十錢　一圓
（小判型）

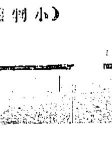
新しい科學の二大產物はヂアスターゼ和威胃腸藥であります
和威胃腸藥はカーボンを應用した劃期的新藥であります
カーボンは消化器障害に卓越した醫療的效果を奏します

大阪・東京
高橋盛大堂藥局
各藥店にあり

雲を破る (113)

山田松琴 作　清水三重三 畫

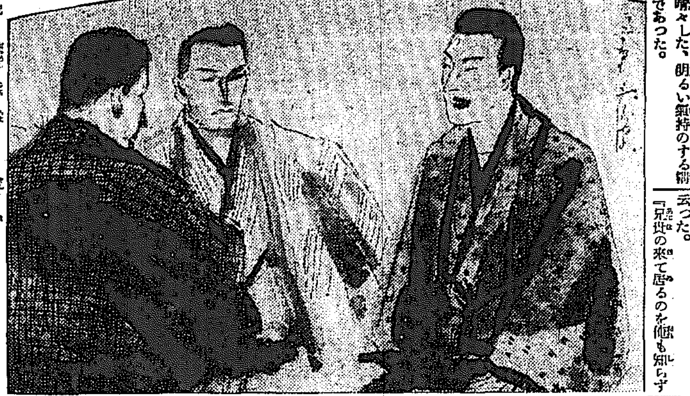

波の音 (七)

醉月水の然畔を出て山手の方へ行くと、路は東の方へ直角に折れて居る。それを少し行くと又山手の方へ斜に上つて行くやうになつて居る。

それを小半町も上ると疎らの松林があつてその中に飛び／＼に別莊風の家がある。

道路から少し引つこんだ所に、あまり大きくはないが瀟洒しい門があつて、それを入ると綺麗な小砂利を布きつめた路地があり、そこへ丈の低い躑躅や、霧島や、種々の常緑樹が植えこんである。荒い洒落た竹垣を越て庭の樹の梢先がよく見透かされるやう、建つてあるもので、門から覗いて見ただけでも幽々した、明るい氣持のする家であつた。

二挺の駕籠が行つた時に、提灯を越して人の話し聲がしてゐた。

『あの、鮫塚の親分が來らつしやいました』と、誰の聲からお京が取り次いだ。

『や、然うか此方へ入つて貰つておくれ』斯う云つたのは源吉の聲だつた。

『御免よ』と、云ひながら鮫塚の千藏は奧へ入つた。

『來らつしやいまし』源吉と差向ひになつて居たお京は頭を下た。

『いや、どうも御無沙汰をした』と、千藏はお京の出した座蒲團を引寄せて、大きな膝をどつかりと据えた。

『お前が來るのだつたら、一緒に來るのだつけ』と、源吉は千藏に云つた。

『兄哥の來て居るのを俺も知らず

門から正面の所に些つとした玄關があつて、その左の方を廻つた所に勝手口がついて居る。

其所から今、提を提げた駕籠が出て裏の門の方へ小走りして行つた。

恰度それと入れ違ひに、門の前で駕籠から降りた男が悠たりした足どりで玄關へかゝつた。

男は玄關の格子に寂りつけた假名の鈴の紐を引いた。

間もなく人の跫音がして玄關の障子が内から開いた。そこから顏だけ出したのはお京であつた。

『や、お京さんか。源吉さんは?』と男は立つたまゝで云つた。

『まあどなたかと思ひました。深川の親分も先刻からきて居らつしやいます。どうぞお上がりなすつて下さい』とお京は手を突いて云つた。

『深川が來て居るのかね、それは恰度好い、おやあ御免よ』と云ひつゝ男は上つた。

『どうぞ』と云つてお京は案内した。

に來た』

『今も深川の親分に然う云つて居たのですが、どうも何から何まで御厄介をかけまして、實に感謝して居るんです』と、お京は心から感謝の念をその眼の色に見せて云つた。

『いや、こんな事位は當然の事ですよ。乾分の奴が些つとどうかしても、それだけの事はしてやる義務が俺達にはあるんだからな』

千藏は微笑しながら云つた。

『僕は種々云つて辭退したのですが、親分の指圖だからつて、代藏さんが強々此方へ連れこんでしまひましたので…』と、お京は濟まなさそうに源吉の顏を見た。

『遠慮は要らねえんだ。お前樣の事を前以通りにしなければ、俺や親分の顏がありませんからよ』と源吉が云ふ。

『さうだとも、そんな事を微塵も云はねえで、氣長に養生して貰ひたえ』千藏が云つた。

『どうも濟みません』お京は重ねて頭を下げた。

『時に、お前さんに一つ會つてやつて貰ひてえ人間があるんですがな』千藏が云ひ出した。

短歌　尾上柴舟選

父 ―(五)―

◇ 水上小夜子(水原)

病む父をこゝろにもてば君と見るこの窓の花もかなしき

◇ 吉田秀雄(京城)

かたくなの父にはあれどしかすがにさかりして住めばいよよ戀しも

◇ 大隅思律子(宜寧)

『それだから』とばかり云つてわれをみてさて默しにし若き日の父

恐ろしき父なりしとは憶ゆれど年ふるまゝに戀ひまさりつゝ

◇ 松永露月(仁川)

醉えばたゞわけなく叱る父の性と知りつゝもついあらそひにけり

飯食ます眉目の父の御姿のいたくしければ眼をそむけたり

◇ 鵠沼澄子(京城)

父と子の淋しきくらしわれ堪へて朝な夕なに厨べに立つ

今し入る陽をはすかひの松かげに父と子われが草刈るひたに

◇ 藤戸菊枝(順川)

朝々に神にぬかづくならはしの父とはなりぬ兄逝ける後

祟くれど花を摘うべき一くれの土なき家を父と嘆くも

俳句　内藤鳴雪選

新年雜詠 ―(六)―

○ 門松や一族多き和田三浦　龍山 十八公
羽子板の裏に隱し繪ありけり　京城 晋一

○ 初日射して一窓ばいの紅に　開城 若石
月ひとつ沈みて寒し松木立

○ 忙しさの昨日も明けて初日の出　朱安 柏囲
頭ましや今日初荷の木遣節

○ 聊かの雪に門松景色して　京城 水陸
門松や雪に入たき長屋町

○ 初空に雲の通路締めけり　山口縣 非石
松の内客間明るう灯しけり

○ 世にありし思出もあり若菜摘み　公州 松韶
大將や馬上悠かに初日の出

○ 初日影雁鷹のホ、と啼く
松取りて只の戸口の出入かな
四五軒のとんど挾くなる畑かな

讀者の領分

▲七日の御紙に東京[illegible]……職業を離脱になれば國家全國に於て施行せられたる高文資格認定、豫備本試驗口述試驗其他普文事務等の問題を悉く掲載し職員なる問題答案を附し且試驗委員の略歴を付し後進者の便に供せり（へ誌代月三十五錢）將來共に大いにやりませう（山口高智覺）▲醉醒後初めて國へ歸るのですが船賃が安くて見ば（よくその上如何にも物は何がいゝでせうか御紹介の方へお伺ひします（平北楚山お國女）▲運動具グローブミット、ボール類は黃金町入口平木運動具商店です（運動通）▲七日原田と肥名の「蛙の日米」一本御忘れの方は御來店あれ（本町二丁目丸一雜貨部）▲京城で徴兵保險を取扱ふ保險は何處から御用されますか（尾崎）▲永樂町三丁目に日本徴兵保險館あり（係）▲お多福豆をやわらかく味よく煮る法と二お寺司の外に名きとの見分け方左右お教へ下さい（花子）▲昨秋の朝鮮總督府普通文官試驗の試驗受驗目は何々でありましたか又今年は何時頃行はるゝでせうか（受驗生）

演藝案内

喜樂館 (本五九七 日活直營)

四月九日より特別大興行公開
△喜劇 ペギーの役人 二卷
△冒險 お猿の冒險
△喜活劇 ユニヴァーサルジュウエル映畫 ベッシー・ラブ嬢主演 官の響 全五卷
◎日活京都新劇部大傑作
▲宿命悲劇 法を慕ふ女 全五卷 木藤茂・浦邊粂子外幹部十名出演
◎日活京都第二部特作
▲時代劇 涙の捕縄 全五卷 吉十郎・澤村春子・小栗武雄・延一郎・鬼若 主演

黃金館 (浪花キネマ共營 日日 登 夜)

四月八日封切大活劇週間 寶島グレナダ島實況 全一卷
現代映畫 輝く首途 全六卷 津森精一・休開太郎・鈴木澄子共演
米國ユ社特作ジュエル大映畫 原作ストロハイム氏 監督ルパート・ジュリアン氏 メリー・ゴーランド 全十卷 ノーマン・ケリー氏、メリー・フイルビン嬢主演
小阪近大力作 大阪朝日新聞好評 週刊朝日連載 時代劇 荒木又右衛門 第一篇

大正館 (松竹共營 日日 登 夜)

當る八日より特別大興行
寶笵 一特別 野球
◎夜行列車 洋行 お笑ひ半分 全一篇
◎祇園話 千代龍 全五卷 野村芳亭氏原作
◎怪異時代劇 全六卷
◎大悲劇 罪なき罪 全六卷 蒲田特作映畫 大塚平夫監督作品 藤野秀夫・川田芳子主演
○特別興行なれど料金値上げせず

中央館 (東亞キネマ マキノキネマ)

一、寶塚白馬山 全一卷
二、現代悲劇 金色の塔 全六卷 東亞甲陽撮影所作 佐藤紅緑原作 佐藤プロダクション映畫
三、大時代劇 殺生村正 全八卷 三笠まり子・根津新共演 マキノ等持院撮影所作映畫 沿日紅綠映畫
四、月形龍之介・泉春子主演 大パラマウント一九二三年度超特作世界最大最優秀名映畫 チーエム・スクルーズ氏監督作品 米國建國史劇 幌馬車 全十卷 ワーレン・ケリガン氏主演 ロイス・ウイルソン嬢
（通日通夜大入滿員御禮として料金階上七十錢階下五十錢）

浪花館 (明治町 本二六〇)

京坂落語一文の家かしく一行 歌舞音曲
四月五日ヨリ午后六時半開演 出演連名
笑福亭福圓 笑福亭福太郎 文の家 文の家 文の家 笑福亭 ……

京城劇場

演藝出番
一、落語 猫太
一、落語手踊 猿八
一、落語音曲 駒之助
一、安來節 洲ケ八
一、落語物まね 猫八
一、掛合 二人踊道樂 (ピリ九州)
一、音曲問答 圓八
一、落語まね事 猫八
一、百種なきわけ 猫八

男の生殖器

短小衰弱の復活

早老を防ぎ精力を旺盛にする大金牌受領の眞空水治療法器 大醫學博士實驗證明と讚辭

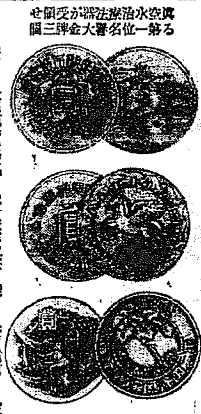

眞空水治療法器が受領せる第一位名譽大金牌三個

人生最高の愉悅と幸福とを與ふ此法は生殖器能障害、神經衰弱の復活には偉大なる發明として廣く生殖器の…學會や醫明進會で最高位名譽大金牌を數個受領し、我政府よりは合計五個の特許權を下附せられ、價八大醫學博士を初め專門大醫三十餘氏の實驗證明と讚辭を與へ…

うせる本所の眞空水治療法器を用ひれば、藥で治らぬ生殖器短小を發育せしめ、手淫及び過淫の害、遺精、夢精、早漏、陰萎、快感減少、老衰、精力減退、神經衰弱…

◇包莖は從來手術して切取るより外に道のなかつた包皮を手術せず…特許の包莖安全自療器で無血無痛切らずに治る。

◇實驗例付圖入說明書新聞名記入申込み次第無代で密送す ◇偽物を御注意

東京市芝區愛宕下町三丁目四番地 電話新橋六六六振替東京七七三九
大阪市南區中二丁目堀江中町西入 電話長北五一六八振替大阪五七九九
東京 新療法研究所 大阪

酒と煙草と美食の害より恐るべき早發性老衰病

動脈硬化症から中風ちうき

腦溢血、血壓亢進、萎縮腎、早發老衰の原因となる動脈硬化や古き血管梅毒、腦神經衰弱も早く治せ

▽發し易き春先に
▽海歸來を推奬す

男女とも四十歳以上で酒毒、梅毒、淋毒、腦神經衰弱、肉食過多、糖尿病、慢性腎臓炎、肥胖病毒、中風の體質者及び血統者等に最も多く而して最も恐るべき動脈硬化症とは血管の硬く變つてくる病で早く治さないと之が原因となつて腦溢血、卒中、中風といひ突然と倒れて死に瀕し又は半身不全マヒとなつて一生不具者同樣の生活をせねばならぬ、又萎縮腎、水腫、老性神經衰弱、精力性欲の衰退、全身の倦怠、手足しびれ、引つり、頭痛、めまい、肩のこり、血壓亢進、眩暈、どうき、息切れ、耳鳴、小便回數増加、等實に種々な全身的併發症を起し終には老衰死因となること頗る多い、今茲に發表する所の新しい藥、海歸來は吾獨人ドクトル、ハラール氏クールトア氏兩先生が研究中の新發見された元素を基本として調製せられたもので、之れをのむと淋巴と血管系の微妙なる活動によつて血管内に沈着した不良物の吸收排出を促し恐るべき動脈硬化、中風、ちうき、腦充血、腦溢血及び古き梅毒まで治療し體質改善するも少しも副作用なき程安全なる藥で老人に對しても最も安全なる治療と豫防に有効なる藥物として海外まで高評を受け諸名士の御用引きも切らず、多數の證明を受けて居ます。あやしい類似品が後からくと續出せり。必ず海歸來と指名を乞ふ、代藥なし。

海歸來定價 二百五十錠二圓、五百五十錠四圓、八百五十錠六圓、千六百錠十圓、二千三百錠十二圓、家族的大徳用三千五百錠二十圓 郵便カワセ又は振替注文は送料十二錢、代金引換小包は送料切手にて三十錢必ず前納のこと

發賣元 東京市本郷區菊坂町五十六番地 海歸來 河合洋行 電話小石川六八三五番 振替東京四六一八二番

代理店 京城府社稷洞二二七 竹内洋行藥品部

●コレハ便利だ！ 算盤いらず

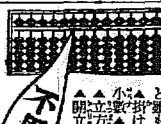

銀行會社商店各家庭等より多數の注文を受け大好評を博しつゝある本器はソロバンを用ひず如何に複雑なる計算もスグに出來少しも頭を煩せず手數を省き初心者と雖も直ぐ習熟する事を要せず▲掛け算▲割り算▲分數▲利息算▲小數▲立方▲平方▲開平▲開立等が即座に明瞭に出來る便利なる器械です

ありますが今回發賣記念の爲め定價金一圓五十錢なれど一千個に限り特價九拾五錢 前金注文送料不要代金引換は郵税十五錢 百科全書一冊無代進呈

東京四谷區坂町一八 振替東京四四九四一七 新文館

驚くべき奇効ある眞の靈藥と今大評判

マムゾールは當研究所の特製にて精力强壯の效あるマムシを主成分とせるもので、飲み良く…マムゾール一個を御試用下さい

東京淺草區松葉町 まむしの蛇研究所 電話浅草二六五七・振替東京四一八一四

ライオン製粉機

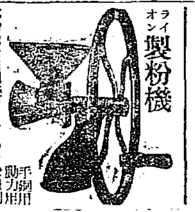

此製粉機は手挽で小麥、米、大豆、トーモロコシ等何でも細かく挽けるから、パン粉團子菓子用粉其他何んでも自由に出來ます(萬世橋際)東京 日本發明獎勵會

●コレハ不思議 人の秘密がスグわかる

本法は最近歐米社交界にて大歡迎を受けつゝある秘術にて相手の秘密を…●女は男の心を知り●男は女の心を知る…

特價金壹圓廿錢 五十錢 東京四谷區坂町 交際術秘密會

無病

一日たつた三錢

の美味なる榮養法にて 健康 體重 身長 精力を増し凡ての病を除く

體質改善 月刊雜誌 力 毎月無代進呈

東京市芝公園 國民體力改造同志會 電話高輪六五六一番

鼻すぢを骨から隆くする

保證 ◎鼻骨發育促進器 ◎鼻骨矯正器

本器は…鼻の低い、曲つた、醜い鼻を…原理により發育させ…無料說明書は郵便代二錢(切手)を封入して…東京市…研究所

パスチル

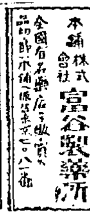

どんな痛みも飲んでよくきく リウマチス 神經痛の 雷發藥

二十錠 五十錢 六十錠 一圓 一百錠 二圓 五百錠 五圓

本舖 株式會社 宮谷製藥所

隱し藝

●人に好かる…… ▲社交の秘訣

新舊流行歌

流行歌全集 遊びの秘訣

東京小石川 進文館

有利事業 地方ノ方ニ委託ス… 松尾商會

●これまで會てなき珍書 ●人には見せられぬ!!

大好評 十版

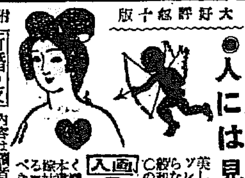

美しい花嫁が一年足らずで離縁となるのは…夫婦和合の秘訣… 入畫 夫婦の讀本 特價金九十五錢 附錄 新婚の夜 發兌 東京大森山谷 二七六 文社書店

淋病と膀胱に

男性 女性 りんびやう ほうこう

質屋の家傳で名高い藥

淋病は一般に治療が困難なもの…此の藥は…

京城市日本橋區上槇町 移岸淋丹本家

數學 最大速成法講義

數理專修學院

(見本附會則無代進呈)

◉男女情交の研究 珍書!! 忽拾萬部

男女生殖器解剖圖 研究

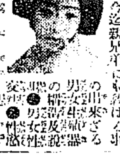

▼日常性慾生活に必要な事は何でも圖解ですぐ分る ▼空前の珍書!…

▲今スグ ハガキで注文 京文社

心身改造 靈動氣合術 氣合治療法 講義錄

大日本靈學學校

胃腸病院

診察時間 自午前八時至正午

麴町區内幸町一丁目三番地 電話銀座(三五一一番)

院長 醫學博士 平山金藏
副院長 醫學博士 神保孝太郎

最も服用し易い錠劑の婦人藥

小平理學博士監督製劑

處方公開 ◎ミツワ家庭藥三十五方の内

◎ミツワ婦人湯藥

定價百錠入金七拾錢

發賣元 ◎ミツワ石鹸本舖 丸見屋商店 東京下谷區二長町 營業所 電話浪花 二三六七 八七七

簡易な用法 本劑は錠劑に製つてあるから、彼の振出し藥などは異つて、煎じたりする手數なく、其の上苦いのや臭いのを堪えて服むやうな不快が無く、其の效能はより以上で十分效くので、どんな藥嫌ひの人にも極手輕に何の苦も無く服めるのである。

◎ミツワ婦人虫藥 定價 六個入 金五拾錢
適應 白帶下、子宮内膜炎、子宮炎、卵巣炎、喇叭管炎

◎ミツワ養毛液 定價 一瓶 金七拾錢
適應 脱毛、雲脂の過多、其の他毛髪の病

小山田醫學士著 増訂 家庭治療法 四六判本綴三百餘頁 定價金壹圓 但特價七拾錢(郵券代用不苦)を添へ申込あれば進呈す。

血の道 逆上 月經不順 氣鬱病 に

赤化計畫

鐵道局の

普選…則改正に